

Manual Práctico de Observación Electoral 2022



GOBIERNO
DE ESPAÑA

MINISTERIO
DE ASUNTOS EXTERIORES, UNIÓN EUROPEA
Y COOPERACIÓN

DIRECCIÓN GENERAL
DE NACIONES UNIDAS,
ORGANISMOS INTERNACIONALES
Y DERECHOS HUMANOS

Manual Práctico de Observación Electoral 2022



SUBSECRETARÍA
Secretaría General Técnica
Vicesecretaría General Técnica
Área de Documentación y Publicaciones

© Ministerio de Asuntos Exteriores, Unión Europea y Cooperación, para esta edición.
-Secretaría de Estado de Asuntos Exteriores y Globales.
-Dirección General de Naciones Unidas, Organismos Internacionales y Derechos Humanos.
© Isabel Menchón López. Autora y coordinadora

Cuarta edición.

NIPO: 108-22-038-9 (Papel)
NIPO: 108-22-039-4 (línea)
Depósito Legal: M-19773-2022

Las imágenes utilizadas en este manual se han incluido con fines docentes y son propiedad de sus autores. Las fotos fueron tomadas por observadoras y observadores españoles quienes han cedido su uso para este manual. La foto de portada es propiedad de Marco Verch y está en el dominio público bajo licencia «Creative Commons»

Diseño e Impresión:

Imprenta de la Dirección General de Comunicación, Diplomacia Pública y Redes

Catálogo de Publicaciones de la Administración General del Estado:
<https://cpage.mpr.gob.es/>

En esta publicación se ha utilizado papel libre de cloro reciclado y/o papel de fibra virgen de bosques gestionados de manera sostenible con el certificado «FSC», de acuerdo con los criterios medioambientales de la contratación pública.

A tenor de lo dispuesto en la Ley de Propiedad Intelectual, no está permitida la reproducción total o parcial de esta publicación, ni su tratamiento informático, ni la transmisión de ninguna forma o por cualquier medio, ya sea electrónico, por fotocopia, por registro u otros métodos, ni su préstamo, alquiler o cualquier otra forma de cesión de su uso, sin el permiso previo y por escrito del autor, salvo aquellas copias que se realicen para su uso exclusivo del Ministerio de Asuntos Exteriores, Unión Europea y Cooperación



Elecciones generales Malawi 2019

Índice

Prólogo	15
I. INTRODUCCIÓN	21
II. FUNDAMENTO LEGAL	25
1. Ámbito UE	25
2. Ámbito OSCE	26
3. Ámbito OEA	27
III. FINANCIACIÓN DE LAS MISIONES DE OBSERVACIÓN ELECTORAL	29
1. Ámbito UE	29
2. Ámbito OSCE	30
3. Ámbito OEA	31
IV. LA OBSERVACIÓN ELECTORAL DENTRO DEL MARCO INSTITUCIONAL	33
1. Ámbito UE	33
2. Ámbito OSCE	34
3. Ámbito OEA	34
V. PREGUNTAS CLAVES RESPECTO A LA OBSERVACIÓN ELECTORAL	37
1. ¿Qué es una misión de observación electoral?	37
2. ¿Cuáles son los objetivos de una misión de observación electoral?	38
3. ¿Cuál es el valor añadido de una misión de observación electoral?	39

4.	¿Qué entendemos por estándares internacionales y las buenas prácticas para elecciones democráticas?	39
5.	¿Cuáles son los estándares internacionales?	44
6.	¿Cuáles son los elementos esenciales que conforman unas elecciones democráticas?	46
7.	¿Qué tipo de metodología se aplica en las misiones de observación electoral?	46
8.	¿Para qué una misión exploratoria electoral?	47
9.	¿Cómo se programan las prioridades en materia de observación electoral?	48

VI.	CONSOLIDACIÓN DE LA CENTRALIDAD DE LAS RECOMENDACIONES	53
------------	---	-----------

1.	Ámbito UE	53
2.	Ámbito OSCE	57
3.	Ámbito OEA	58

VII.	OTROS FORMATOS DE MISIÓN	59
-------------	---------------------------------	-----------

1.	Misión de Expertos Electorales	59
2.	Equipo de Evaluación Electoral (EEE)/Election Assesment Team (EAT)	61

VIII.	¿CÓMO SE ESTRUCTURA UNA MISIÓN?	63
--------------	--	-----------

1.	«Core Team» o Equipo dirigente	63
2.	Observadores de larga duración	65
3.	Observadores de corta duración	65
4.	Service Provider	65

IX.	CORE TEAM	67
------------	------------------	-----------

1.	¿Qué funciones tiene el «core team»?	67
----	--------------------------------------	----

X.	OBSERVADORES DE LARGA DURACIÓN	73
1.	¿Qué funciones tienen los observadores de la larga duración (OLD)?	73
2.	¿Por cuánto tiempo se despliegan?	74
3.	¿Cómo se despliegan?	74
4.	¿Cómo observan?	75
5.	¿Cómo informan?	75
6.	¿Qué aspectos del proceso electoral observan?	76
XI.	OBSERVADORES DE CORTA DURACIÓN	83
1.	Salida de los observadores de corta duración y llegada al país anfitrión.	83
2.	¿Qué funciones desarrollan los OCD?	84
3.	Cuestiones relevantes para la observación electoral de corta duración.	84
4.	Actividades de los OCD a su llegada al terreno	86
5.	Premisas para la observación de la votación y el recuento	88
6.	Apertura de los colegios	89
7.	Observación múltiple de colegios electorales	90
8.	Cierre y recuento	95
9.	Agregación de los resultados	97
10.	Transmisión de los resultados de la observación	97
11.	Formularios	98
XII.	CÓDIGO DE CONDUCTA	123
XIII.	SELECCIÓN DE LOS OBSERVADORES ELECTORALES ESPAÑOLES	129
1.	Consideraciones generales	129

2.	Proceso de selección de los observadores españoles en el ámbito de la OSCE.	131
3.	Proceso de selección de los observadores españoles en el ámbito de la UE	132
4.	Proceso de selección de los observadores españoles en el ámbito de la OEA.	133

XIV.	SELECCIÓN DE LOS MIEMBROS DEL EQUIPO CENTRAL (CORE TEAM).	135
-------------	--	------------

1.	Ámbito UE	135
2.	Ámbito OSCE	135

XV.	SELECCIÓN DE LOS MIEMBROS DE LAS MISIONES EXPLORATORIAS, LAS MISIONES DE EXPERTOS Y LAS MISIONES DE SEGUIMIENTO DE LAS RECOMENDACIONES DE LA UE	137
------------	--	------------

XVI.	SELECCIÓN DE LOS MIEMBROS DEL SERVICE PROVIDER	139
-------------	---	------------

XVII.	SELECCIÓN PARA LOS CURSOS DE EODS	141
--------------	--	------------

XVIII.	TIPOLOGÍA DEL FRAUDE ELECTORAL DESDE LA PERSPECTIVA DEL CICLO ELECTORAL	143
---------------	--	------------

1.	El fraude electoral	143
2.	Técnicas de fraude desde la perspectiva del ciclo electoral	148
	Bibliografía:	170

XIX.	GÉNERO Y ELECCIONES	171
-------------	----------------------------	------------

1.	Conceptos básicos sobre el género	173
2.	La perspectiva de género en el proceso electoral	174

3. La perspectiva de género en la observación electoral	182
Conclusión	185

XX. LA OBSERVACIÓN DE MEDIOS DE COMUNICACIÓN EN PERÍODO ELECTORAL 187

1. Evaluación del marco legal	188
2. El seguimiento o monitoreo de medios	189
3. Actividades de observación de medios	197
4. El jefe de prensa, los observadores de largo plazo y el analista de medios	199
5. El informe de medios	200
6. Retos futuros de la observación de medios	200
Bibliografía básica	201
Anexos: Modelos de hojas y claves de códigos para seguimiento de medios	202

XXI. OBSERVACIÓN DE LAS REDES SOCIALES 207

¿Qué son las redes sociales?	207
Usuarios de las redes sociales	208
Redes sociales y elecciones	211
Uso de las redes sociales por los medios de comunicación	215
Monitoreo de redes sociales	216
Observadores y redes sociales	217
Glosario	219

XXII. OBSERVACIÓN DE LA TECNOLOGÍA ELECTORAL 229

1. El voto electrónico	230
------------------------	-----

Ventajas y riesgos del voto electrónico	234
Metodología de observación y principales cuestiones a tener en cuenta en la observación del voto electrónico	236
Papel del analista de voto electrónico	237
Papel de los observadores de larga duración y corta duración	239
2. El registro electrónico de votantes	244
3. La transmisión y tabulación electrónicas de resultados electorales	246
Bibliografía básica	249

XXIII. SEGURIDAD EN MISIONES DE OBSERVACIÓN ELECTORAL	251
--	------------

FASE 1: Fase previa al despliegue	252
FASE 2: Llegada al país anfitrión y estancia previa al despliegue	253
FASE 3: Despliegue de los observadores a su área de responsabilidad	254
FASE 4: Operaciones diarias	255
FASE 5: Día de elecciones	256
FASE 6: Fin de misión	257

ANEXOS	259
---------------	------------

AUTORA Y COORDINADORA

Isabel Menchón López,
*Responsable de Observación Electoral en la Oficina
de Derechos Humanos del Ministerio de Asuntos Exteriores,
Unión Europea y Cooperación.*

COLABORADORES:

Lluís Juan Rodríguez
*Especialista en género y elecciones
«Género y elecciones»*

Xabier Meilán
*Consultor electoral y profesor en la Facultad de Derecho
de la Universidad de Girona
«Monitoreo de los medios de comunicación»*

Carlos Vegas González
*Especialista en nuevas tecnologías y elecciones
«Observación de la tecnología electoral»*

Víctor Pérez Sañudo
*Experto en seguridad internacional,
«Seguridad en las misiones de observación electoral»*

Aldara Collet Rodríguez-Viñes
*Observadora electoral y Especialista en redes sociales
«Observación de las redes sociales»*

Prólogo

El Ministerio de Asuntos Exteriores, Unión Europea y de Cooperación publica la cuarta edición actualizada del «Manual práctico para observadores electorales de corta duración». Esta edición incorpora nuevos capítulos y recoge los nuevos desarrollos metodológicos y prioridades en materia de observación electoral establecidos a nivel internacional para responder a los nuevos retos que afrontan la construcción y consolidación de sistemas y sociedades democráticas.

Este Manual actualizado pretende dotar a los futuros observadores electorales de corta duración de las herramientas necesarias para desempeñar su cometido con la máxima profesionalidad. También sirve de apoyo al curso de capacitación para observadores electorales de corta duración que imparte la Oficina de Derechos Humanos en colaboración con la Escuela Diplomática. Dicho curso se reanudará en 2022 tras nueve años de interrupción, una vez que los aproximadamente 600 observadores formados entre 2005 y 2012 han tenido ya la oportunidad de participar al menos en una misión.

El creciente uso de las redes sociales durante las campañas se ha convertido en un factor relevante en el proceso de formación de la voluntad de los electores. El nuevo capítulo sobre redes sociales da cuenta de este nuevo fenómeno que, si bien contribuye a la democratización en el acceso a la información, no está exento de riesgos para los procesos democráticos.

Asimismo, el nuevo capítulo sobre observación de la tecnología electoral aborda el creciente uso de las tecnologías en la administración de procesos electorales en una gran mayoría de países y proporciona a los observadores herramientas para realizar una observación eficaz en un entorno cada vez más digitalizado. Estos nuevos capítulos se suman a los relativos a la tipología

del fraude, género y elecciones, monitoreo de los medios de comunicación, y seguridad en las misiones, ya incluidos en la edición anterior.

Esta edición del manual presta también una especial atención al papel nuclear de las recomendaciones emanadas de las actividades desarrolladas por la OSCE, Unión Europea y Organización de Estados Americanos en el impulso de procesos democráticos. El seguimiento de estas recomendaciones se ha convertido en un ámbito de actuación prioritaria de estas organizaciones regionales y de sus Estados miembros. Conviene tener presente este valioso esfuerzo en un momento en el que se registran peligrosos retrocesos democráticos plasmados, entre otros, en una preocupante erosión de la calidad democrática en numerosos países.

Este manual y los cursos de capacitación para observadores de corta duración son muestra del compromiso de España con el apoyo a la construcción democrática, la promoción de los derechos humanos y los valores democráticos en todo el mundo. Compromiso que se traduce también contribuyendo al esfuerzo promovido por la OSCE, la UE o la OEA en materia de observación electoral; o en instrumentos como el Memorándum de Entendimiento entre la entonces Secretaría de Estado de Asuntos Exteriores y la Secretaría General de la OEA, permitió a los observadores electorales españoles incorporarse a las misiones de observación electoral de la OEA en un ámbito prioritario para España como es Iberoamérica.

La ola democratizadora que recorrió numerosos países desde mediados de los años 80 puso de manifiesto el profundo anhelo de todas las sociedades de conquistar y ejercer su derecho a la participación política a través de elecciones libres, competitivas y transparentes, entendidas como verdadero instrumento de transformación democrática.

Apoyar la celebración de elecciones libres y competitivas sigue constituyendo una prioridad política y un imperativo moral para España, no solo porque la celebración de elecciones contribuye a la construcción y consolidación de la democracia, sino también porque es un mecanismo eficaz para la reconstrucción de sociedades fracturadas y un elemento fundamental en todo el proceso de justicia transicional. La observación electoral se ha convertido así en un valioso instrumento de apoyo y acompañamiento de los procesos democratizadores y en un elemento importante de prevención y resolución de conflictos.

Con este manual, la Oficina de Derechos Humanos del Ministerio de Asuntos Exteriores, Unión Europea y Cooperación persigue contribuir modestamente a la consolidación democrática y promoción de los derechos humanos, proporcionando un instrumento que sirva para mejorar la capacitación de aquellas personas que, al realizar labores de observación electoral, expresan su compromiso con los valores que sustentan la democracia y su solidaridad con las sociedades que anhelan su emancipación política.

Agradecemos la valiosa colaboración de Aldara Collet Rodríguez-Viñes y Carlos Vegas González, autores respectivamente de los nuevos capítulos sobre «Monitoreo de las redes sociales» y «Observación de la tecnología electoral», y la labor de Lluís Juan Rodríguez, Xabier Meilán y Víctor Pérez Sañudo, que han contribuido al Manual con sus capítulos sobre «Género y elecciones», «Monitoreo de los medios de comunicación» y «La seguridad en las misiones», respectivamente.

Por último, quisiera expresar nuestra gratitud y reconocimiento a Isabel Menchón López, responsable de observación electoral en la Oficina de Derechos Humanos, artífice de este manual y autora del capítulo «Tipología del fraude electoral desde la perspectiva del ciclo electoral», sin cuyo compromiso y dedicación, la actualización de este Manual no hubiera sido posible.

Fernando Fernández-Aguayo Muñoz
Director de la Oficina de Derechos Humanos



Colegio electoral elecciones generales Bolivia 2019

A. ¿POR QUÉ UNA CUARTA EDICIÓN DEL MANUAL?

La Oficina de Derechos Humanos ha decidido publicar la cuarta edición de lo que se llamó Manual Práctico para Observadores de Corta Duración con el fin de responder a la necesidad de dar cuenta de los nuevos enfoques estratégicos y desarrollos metodológicos que se han ido adoptando en estos ocho últimos años en materia de observación electoral. Por otra parte, se ha completado las tres anteriores ediciones con nuevos capítulos que amplían los conocimientos y refuerzan las herramientas a disposición no sólo de los observadores de corta sino también de los observadores de larga duración que, sin lugar a dudas, ayudarán a los observadores electorales a desempeñar sus funciones con profesionalidad, rigor y compromiso.

B. ¿POR QUÉ SE ESTRUCTURA EN VEINTITRÉS CAPÍTULOS?

Para poder desarrollar satisfactoriamente su labor, además de conocer sus funciones, tareas y elementos que debe observar, el observador de corta

duración debe estar familiarizado, entre otros, con los principios, objetivos, metodología de la observación electoral, la estructura de una misión de observación, las funciones del «Core Team», equipo dirigente, y de los observadores de larga duración, así como el código de conducta, la seguridad en las misiones, las múltiples formas de fraude, el comportamiento de los medios de comunicación y la participación de la mujer en los procesos electorales. Por otra parte, la información brindada sobre los procesos de selección de los distintos miembros de una misión constituye un guía útil para todas aquellas personas que quieran participar en las diferentes actividades de observación electoral.

Por ello este manual realiza en su primer capítulo una introducción en la que se da cuenta del auge de la observación electoral en estos 25 años. El segundo capítulo explica la base legal que sustenta la actividad de observación electoral mientras que el tercer y cuarto capítulo abordan respectivamente la financiación y el encaje institucional de la observación electoral. En el quinto capítulo se plantean preguntas claves referidas a la observación electoral (¿qué es una misión de observación electoral, cuáles son sus objetivos, cuál es su valor añadido, Qué se entienda por estándares internacionales y buenas prácticas para unas elecciones democráticas, etc.). El sexto capítulo aborda el nuevo enfoque respecto a la observación electoral y el séptimo describe los otros formatos de misiones. El octavo capítulo explica la estructura de una misión de observación electoral, mientras que el noveno, decimo y onceavo capítulo se dedican respectivamente al «Core Team», los observadores de larga duración y los observadores de corta duración con referencia detallada a sus funciones, aspectos observados y metodología utilizada. Por su parte, el capítulo XII aborda el código de conducta para observadores electorales. Los procesos de selección de los distintos miembros de las misiones se detallan en los capítulos XIII, XIV, XV y XVI, mientras que el capítulo XVII explica el proceso de selección para participar en los cursos organizados por el proyecto EODS, Election Observation and Democracy Support, dirigidos a formar observadores y miembros del Core Team. Los capítulos XVIII, XIX, XX, XXI, XXII y XXIII tratan respectivamente el fraude electoral, género y elecciones, monitoreo de los medios de comunicación, observación de las redes sociales, observación de la tecnología electoral y seguridad en las misiones.



Elecciones generales Kenia 2017

I. INTRODUCCIÓN

La expansión de la observación electoral durante estos últimos cuarenta años está directamente vinculada a la tendencia global hacia la democratización. De hecho, al amparo de la ola democratizadora iniciada en los años 80 en Iberoamérica, y que tras la caída del muro de Berlín recorrió el espacio de la antigua Unión Soviética, parte de África y Asia, numerosos países celebraron sus primeras elecciones multipartidistas iniciando, de este modo, un proceso de transición democrática, o como estrategia de salida a una situación de conflicto. En este último contexto las elecciones se convertían en un instrumento útil de estabilización de sociedades profundamente divididas y contribuían a llevar a las partes en conflicto a renunciar a una dinámica de confrontación armada sustituyéndola por una dinámica de lucha pacífica y democrática por el poder a través de la competición política. Este vertiginoso crecimiento de la observación electoral pone de manifiesto su valiosa contribución a la promoción y consolidación de la democracia y los derechos humanos

Las elecciones no son equivalentes a democracia, sin embargo, sin ellas no puede establecerse un gobierno participativo y representativo al constituir el sufragio un mecanismo de participación política de los ciudadanos cuyo objetivo es legitimar democráticamente el poder descifrando la decisión de la mayoría. En otras palabras, sólo puede construirse un sistema democrático si incluye entre otros elementos, elecciones libres, competitivas y transparentes, respeto a los derechos humanos y libertades fundamentales, división de poderes, imperio de la ley, transparencia y responsabilidad de las autoridades elegidas, buen gobierno y una sociedad civil fuerte y estructurada.

La celebración de las elecciones puede ser vista como un instrumento útil para resolver el conflicto societario y canalizar este conflicto hacia la esfera política. En este sentido, la observación electoral garantizaría que el conflicto permanezca en la esfera política. Al evaluar imparcialmente y reforzar la transparencia de los procesos electorales, la observación electoral contribuye a la promoción y protección de los derechos humanos, la democracia y la paz. La Observación electoral tiene como objetivo último apoyar y acompañar a países en situación de transición política o de post conflicto a iniciar y consolidar sus procesos democratizadores. Constituye un valioso mecanismo de evaluación objetiva y neutral de los procesos electorales y de solidaridad internacional no partidista al servicio de las aspiraciones democratizadoras de los países y sus sociedades

Las principales organizaciones internacionales de carácter regional que realizan en la actualidad observación electoral son: la Unión Europea, UE, la Organización para la Cooperación y la Seguridad en Europa, OSCE, la Organización de los Estados Americanos, OEA, y la Unión Africana, UA. A ellas se suman organizaciones internacionales no gubernamentales como el Centro Carter, el Instituto Nacional Democrático- National Democratic Institute, (NDI, en sus siglas en inglés), o el Instituto Republicano Internacional- International Republican Institute, (IRI, en sus siglas en inglés).

Mientras las Naciones Unidas, pionera y muy activa en ese campo tras la segunda guerra mundial coincidiendo con los procesos de descolonización, ha dejado de observar elecciones por ser incompatible con la actividad de asistencia electoral que lleva a cabo el Programa de Naciones Unidas para el Desarrollo (PNUD), la OSCE y la UE han realizado grandes esfuerzos humanos y financieros en materia de observación electoral en esta última década. La UE ha desplegado desde el año 2000 hasta mediados de 2022 unas 200

misiones de observación electoral. Por su parte la OSCE ha enviado desde el año 1996 hasta mediados de 2022 unas 300 misiones de observación electoral a los países de su ámbito geográfico mientras que la OEA ha observado desde 1962 unos 300 procesos electorales en la región Iberoamérica y Caribe.

La UE y la OSCE comparten los mismos pilares metodológicos, principios y valores rectores que informan y sustentan su actividad en materia de observación electoral. Sin embargo, se distinguen en dos aspectos que conviene subrayar.

En primer lugar, existe una división geográfica entre ambas organizaciones en virtud de la cual la OSCE observa las elecciones en sus 57 Estados Participantes mientras que la UE observa en África, Asia, América Latina y Oriente Medio.

En segundo lugar, mientras que la UE observa exclusivamente en democracias emergentes o en fase de consolidación, la OSCE a través de su Oficina para las Instituciones Democráticas y los Derechos Humanos (OIDDH, ODIHR en sus siglas inglesas) observa tanto en democracias en vía de fortalecimiento como en democracias consolidadas. En entornos de democracias consolidadas, la OIDDH no despliega una misión de observación electoral convencional con observadores de larga y corta duración sino una Misión de Evaluación Electoral «Election Assessment Mission» o de una Misión de Expertos Electorales «Election Experts Mission» compuestas por un equipo limitado de analistas electorales, legales y de medios de comunicación, entre otros, (unos 10 expertos en el primer caso, y entre 3 y 5 expertos en el segundo caso). Ambas misiones realizarán un análisis de algunos elementos específicos del sistema electoral en cuestión. Este tipo de observación se centrará en detectar las deficiencias y elementos frágiles de unos sistemas electorales siempre perfectibles como por ejemplo: el marco legal, el uso de las nuevas tecnologías en los procesos de votación y recuento, el voto por correo con riesgo de comprometer el secreto del voto, escenarios mediáticos que comprometen la equidad de la competencia electoral, la deficiente aplicación del principio de igualdad del voto, o la disparidad de normativa electoral que puede vulnerar ciertos derechos electorales, la financiación de la campaña, el sistema de resolución de los contenciosos electorales. Estas misiones también permitirán identificar buenas prácticas susceptibles de ser trasladadas a otros escenarios, de ahí su valor añadido pedagógico. Así pues junto a las múltiples observaciones electorales llevadas a cabo por la OIDDH en estos últimos años

en democracias emergentes, ésta observó por ejemplo , entre otras muchas elecciones celebradas en democracias consolidadas, las elecciones legislativas españolas de 2004, 2008, 2011, 2015 y 2019, las elecciones legislativas en Alemania de 2009, 2013, 2017 y 2021, las elecciones generales del Reino Unido del 2005 2010, 2015, 2017 y 2019, así como las elecciones presidenciales en Francia del 2007, 2012 y 2017 . En el caso de Estados Unidos, la OSCE observó desde el 2002 las sucesivas elecciones al Congreso y presidenciales tanto mediante el despliegue de Misiones de Evaluación Electoral como de Misiones de Observación Electoral Limitada (sin el despliegue de observadores de corta duración) y de Misiones de Observación Electoral Convencional (éste es el caso de las elecciones presidenciales de 2016).

Todas las evaluaciones preliminares, así como los informes finales de las distintas misiones electorales llevadas a cabo por la OSCE se encuentran por país en el siguiente enlace:

<https://www.osce.org/odihr/elections>



Elecciones generales Malawi 2019

II. FUNDAMENTO LEGAL

1. **Ámbito UE**

La actividad de la UE en materia de observación electoral encuentra su fundamento legal en los propios textos fundacionales que recogen los principios y valores que inspiraron su creación. Del cuerpo normativo del Tratado de la Unión señalaremos a los efectos que aquí nos interesan los siguientes artículos:

- **Artículo 2:** que enuncia como valores fundacionales y principios rectores de la UE democracia, libertad, igualdad, Estado de Derecho, y respeto de los derechos humanos.
- **Artículo 21:** En éste se establecen como objetivos de la acción exterior de la UE la promoción de la democracia, el Estado de Derecho, el respeto de

los derechos humanos, así como la promoción de la paz y del desarrollo sostenible.

Para reforzar la coherencia de su acción exterior con estos principios, la UE introdujo una cláusula democrática en sus acuerdos de cooperación con países terceros, los llamados acuerdos de Cotonou 2000 y 2004, que vincula la ayuda al desarrollo al respeto de los derechos humanos y los logros conseguidos en los procesos de democratización. En este sentido, la observación electoral de la UE constituye un instrumento eficaz para medir la voluntad de los países en avanzar en sus procesos de democratización y se ha convertido en uno de los instrumentos más visibles de su acción exterior en materia de promoción de la democracia. Así pues, en virtud de esa «cláusula democrática», la Comisión Europea ha llegado a suspender proyectos de cooperación y desarrollo destinados a interlocutores gubernamentales, cuando alguna Misión de Observación Electoral de la UE ha dictaminado que el proceso electoral observado no cumplía con la mayoría de los estándares internacionales para elecciones democráticas, y por ende, no permitió reflejar la voluntad popular.

Por otra parte, la Comunicación de la UE COM (2000) 191 del año 2000 constituye el documento de referencia de la UE en materia de observación electoral ya que establece los principios rectores de su política en ese ámbito, fijando los objetivos, mandato y pilares metodológicos de la observación electoral. Por otra parte, dicha Comunicación, que marcó un punto de inflexión con respecto a la observación electoral realizada por la UE en periodos anteriores, caracterizada por una observación electoral de corta duración, carente de metodología estandarizada y con financiación ad hoc, dota a la observación electoral de un instrumento financiero estable. Por último, tiene la virtud de subrayar la permanente interacción entre la observación y la asistencia electoral, impulsando su complementariedad con el objetivo de dotar de mayor eficacia a ambas actividades.

2. Ámbito OSCE

Los representantes de los Estados Participantes en la Conferencia de Seguridad y Cooperación en Europa reunidos en Copenhague en junio de 1990 adoptaron un documento que constituye el principal marco de referencia que da cobertura a la observación electoral en el ámbito de la OSCE. En dicho documento (Documento de Copenhague de 1990, artículo 8), los Estados Par-

participantes adquirieron el compromiso político de invitar a la Oficina para las Instituciones Democráticas y los Derechos Humanos a observar sus procesos electorales afin de reforzar la transparencia de los mismos. Este compromiso se vio reforzado en la Cumbre de Estambul de 1999 donde los Estados Participantes se comprometieron a dar seguimiento a los informes de evaluación de las elecciones presentados por la OIDDH.

3. **Ámbito OEA**

La base jurídica que permite la realización de misiones de observación electoral por parte de la Organización de los Estados Americanos tiene su primer antecedente en la Carta Fundacional de la OEA de 1948, en cuyo artículo 2.b) se establece como propósito esencial de la Organización el «promover y consolidar la democracia representativa dentro del respeto al principio de no intervención». En 1959 los Estados Miembros de la Organización aprobaron la Declaración de Santiago que renovó el compromiso en la región con la democracia representativa y que definía, así pues, la realización de elecciones democráticas como uno de los 8 prerrequisitos para alcanzar un sistema de democracia representativa efectiva. Esta Declaración permitió tres años más tarde el envío, a petición del Gobierno Interino de la República Dominicana, de una misión de asistencia técnica para recomendar reformas que contribuyeran a la realización de elecciones democráticas. Esta misión puede considerarse como el primer antecedente de una misión de observación electoral de la OEA. Por su parte, la resolución 991 «Derechos Humanos y Observación Electoral» aprobada en 1989 consolidó la observación electoral dentro de la OEA como una de las principales herramientas para la consolidación de los procesos electorales. Esta Resolución establecía que a petición de un Estado Miembro la OEA debía enviar una delegación de observadores electorales internacionales con el objetivo de observar y evaluar los procedimientos y procesos de una elección. Se sistematizaba, así pues, el envío de misiones de observación electoral, aunque centradas más en el día de la votación. Reflejando la evolución hacia a un concepto más integral de la democracia, la Carta Democrática Interamericana de 2001, que junto con otros instrumentos legales del Sistema Interamericano reconoce una serie de derechos relacionados con procesos electorales, enmarca las misiones de observación electoral en el largo plazo destacando en su capítulo 5 su contribución como un instrumento de fortalecimiento democrático en la región.



Elecciones presidenciales Ucrania 2019

III. FINANCIACIÓN DE LAS MISIONES DE OBSERVACIÓN ELECTORAL

1. **Ámbito UE**

Las misiones de la Unión Europea vienen financiándose a partir de 2021 a cargo del Instrumento de Vecindad, Desarrollo y Cooperación Internacional-una Europa Global (**IVDCI, NDICI, en sus siglas en inglés**). Este nuevo instrumento financiero multianual negociado entre la Comisión, el Parlamento Europeo y el Consejo se establece por el Reglamento UE 2021/947 del Parlamento Europeo y el Consejo de 9 de junio 2021 con el objetivo de articular de forma coherente la cooperación de la UE con terceros países promoviendo eficazmente los valores, principios e intereses de la UE en todo el mundo.

Dotado de un presupuesto total de unos 79.000 millones de euros para el periodo 2021-2027, el citado instrumento se articula en torno a tres pilares que incluyen las actuaciones en el ámbito regional, temático y de respuesta rápida.

Los programas temáticos financian acciones relacionadas con los Objetivos de Desarrollo Sostenibles (ODS) a escala mundial, centrándose, entre otros, en los ámbitos de los derechos humanos, democracia, sociedad civil, etc. Bajo el pilar temático, dicho instrumento multianual tiene asignado una dotación de unos 2000 millones de euros para la promoción y protección de la democracia y derechos humanos en el mundo.

El Reglamento de dicho Instrumento establece que se asignará a las actividades de observación electoral un máximo de 25% del presupuesto total para el periodo contemplado. Esta asignación permite disponer de un presupuesto anual entorno a los 45 millones de euros para financiar las actividades de observación electoral, ligeramente incrementado con respecto a años anteriores, reflejo de la importancia que la UE otorga a las actividades de observación electoral como contribución a la consolidación democrática en el mundo. Este instrumento financiero dota a la observación electoral de una estabilidad y previsibilidad presupuestaria que facilita la programación en materia de observación electoral.

2. Ámbito OSCE

El despliegue de observadores electorales de larga y corta duración es financiado en su integralidad por los Estados Participantes que deciden participar en una misión de observación electoral (MOE) de la OSCE. Cada Estado Participante asume el coste del despliegue correspondiente a sus observadores electorales. El nivel de participación de los Estados Participantes en las MOEs OSCE depende a menudo tanto del interés político de éstos en participar en una determinada MOE como de sus recursos presupuestarios. Ello genera cierto nivel de incertidumbre en el proceso de programación de las misiones por parte de la OIDDH que en alguna ocasión se ha visto obligada a cancelar una Misión de Observación Electoral Limitada (MOEL) programada por no obtener la respuesta esperada por parte de los Estados Participantes (en las MOELs no se despliegan observadores electorales de corta duración). Por su parte, el despliegue de los miembros del Equipo central o Core Team, compuesto por los distintos expertos/analistas, se financia a cargo del presupuesto de la OSCE y son seleccionados directamente por el correspondiente departamento electoral de la OIDDH de la OSCE.

3. **Ámbito OEA**

La OEA no dispone actualmente de ningún instrumento financiero que le permita financiar el despliegue de las misiones de observación electoral programadas, por lo que para cada misión debe solicitar a los Estados Miembros, Estados Observadores y otros donantes los recursos financieros necesarios para el despliegue de la MOE. España contribuye a financiar las misiones de observación electoral de la OEA a través del Fondo Español para la OEA, un instrumento financiero creado en 2006 por la Agencia Española de Cooperación Internacional al Desarrollo (AECID) para canalizar los fondos de cooperación a la Organización destinados a mejorar la gobernabilidad de América Latina y el Caribe. El formato y tamaño de la MOE dependerán en última instancia de los recursos obtenidos, lo que dificulta la programación de las misiones.



Elecciones generales Kenia 2017

IV. LA OBSERVACIÓN ELECTORAL DENTRO DEL MARCO INSTITUCIONAL

1. **Ámbito UE**

Los cambios institucionales producidos por la entrada en vigor del Tratado de Lisboa, situaron a la observación bajo la responsabilidad directa del Alto Representante del Servicio Europeo de Acción Exterior (SEAE), evidenciando la importancia otorgada a la observación electoral como instrumento de acción exterior en materia de promoción de la democracia de la UE. Se asignaron las competencias sobre programación de las misiones y aspectos políticos relacionados con éstas a la «Democracy and Electoral Observation Division» del mencionado SEAE. Asimismo, creó un nuevo instrumento dentro de la Comisión, que, sin embargo, responde directamente al Alto Representante, Instrumentos de Política Exterior —Service for Foreign Policy

Instruments (FPI, en sus siglas en inglés)—. Éste se encarga de los aspectos operacionales, logísticos y de seguridad de las misiones de observación electoral y de la selección final de los observadores electorales propuestos por cada Estado Miembro.

2. **Ámbito OSCE**

La Oficina para las Instituciones Democrática y los Derechos Humanos es la institución especializada dentro de la OSCE que se ocupa de los temas relacionados con las elecciones, los derechos humanos y la democratización. Su estructura organizacional refleja los distintos ámbitos de actuación que se sitúan bajo su mandato. Cuenta, así pues, con un departamento electoral encargado de organizar las misiones de observación electoral, prestar la asistencia técnica requerida de tipo electoral/legal y de la promoción de las organizaciones de observadores domésticos en toda la región OSCE. Los departamentos de Democratización, de Derechos Humanos, de Tolerancia y no Discriminación y el Punto de Contacto sobre los temas relacionados con la cuestión de los Roma y Sinti completan su estructura organizacional. El Director de la Oficina es nombrado por la Presidencia de turno a propuesta de los Estados Participantes en base al principio de consenso.

3. **Ámbito OEA**

El Departamento para la Cooperación y la Observación Electoral (DECO) tiene encomendado la misión de «contribuir a la «consolidación y sustento de sistemas político-electorales democráticos y a la realización de elecciones transparentes, legítimas y creíbles en los países de la región». Dicha Unidad está adscrita a la Subsecretaría de Asuntos Políticos, creada a mediados de 2005, con la misión de brindar asistencia y apoyo a los Estados Miembros para fortalecer sus instituciones y procesos democráticos.

El DECO cumple con su mandato a través de 3 Unidades especializadas:

La Unidad para la Observación Electoral (UOE): se encarga de la organización, implementación y seguimiento de todas las misiones de observación electoral de la Organización.

La Unidad de Cooperación Electoral (UCE): Es el instrumento principal de cooperación/asistencia electoral al tener encomendada la función de promoción y fortalecimiento de instituciones y procesos electorales en la región.

La Unidad de estudios Electorales: Lleva a cabo actividades de investigación aplicada y de identificación de las buenas prácticas y/o estándares internacionales relacionados con elecciones democráticas.



Elecciones generales Líbano 2022

V. PREGUNTAS CLAVES RESPECTO A LA OBSERVACIÓN ELECTORAL

1. ¿Qué es una misión de observación electoral?

Una misión de observación electoral realiza un análisis en profundidad de las distintas fases del proceso electoral desde el enfoque de ciclo electoral y proporciona una evaluación imparcial, independiente y profesional del mismo. En definitiva, una misión de observación electoral evalúa la calidad de un proceso electoral dictaminando en qué grado éste se ha desarrollado de conformidad con los estándares internacionales para elecciones democráticas, las buenas prácticas y la legislación nacional. Por lo tanto, los productos más importantes de una misión de observación electoral son la declaración preliminar y el informe final que proporcionan una evaluación de la calidad

del proceso electoral y recogen una batería de recomendaciones dirigidas a mejorar los distintos aspectos, procesos e instituciones que intervienen en el proceso electoral.

La misión de observación electoral sólo se despliega si es invitada por un país en el ejercicio de su soberanía. El mandato del observador consiste en observar e informar, manteniendo una estricta independencia, imparcialidad y profesionalidad. De ninguna manera podrá el observador interferir en el proceso electoral. En este sentido difiere de la figura de la Supervisión en la que la Comunidad Internacional asume la dirección del proceso electoral. Éste fue el caso de Bosnia, Kosovo y Timor Este cuyos procesos electorales fueron supervisados por las Naciones Unidas y la OSCE mientras estaban bajo la tutela de la Comunidad Internacional.

2. ¿Cuáles son los objetivos de una misión de observación electoral?

Una misión de observación electoral pretende contribuir a:

- A. La construcción y consolidación de sistemas democráticos elaborando recomendaciones que tienen como objetivo mejorar los procesos electorales futuros.
- B. Reducir los niveles de fraude, de prácticas irregulares y de intimidación. La presencia de una misión de observación electoral tendrá un efecto disuasorio sobre la posible comisión de fraude ya que los actores buscan recibir el marchamo de legitimidad interna e internacional que otorga una evaluación positiva de una MOE.
- C. Reforzar la transparencia del proceso electoral y de este modo incrementar la confianza del electorado en el mismo que percibe a la misión de observación electoral como una importante garante de la transparencia del proceso.
- D. Impulsar la aceptación de los resultados por parte de todos los actores electorales, y así desactivar la tensión y violencia que pueda surgir durante el periodo postelectoral, al ser la MOE percibida como imparcial, independiente, rigurosa y profesional.

- E. Fortalecer el respeto por los derechos humanos, ya que las elecciones constituyen en sí una celebración de los derechos humanos.
- F. Fortalecer la legitimidad de las autoridades surgidas de un proceso electoral transparente, elemento esencial en procesos de estabilización y reconstrucción tras la finalización de un conflicto.

3. ¿Cuál es el valor añadido de una misión de observación electoral?

- A. Al exponer ante la opinión pública interna e internacional la calidad de un proceso electoral, la observación electoral adquiere una función testimonial de vital importancia que en algunos casos se ha convertido en factor de cambio, y en otros casos ha contribuido a fortalecer los mecanismos de presión interna e internacional a favor de procesos democráticos.
- B. Esta crucial función testimonial tiene, en todo caso, la inapreciable virtud de establecer un coste para el fraude: pérdida de legitimidad interna e internacional con los grandes inconvenientes que ello pueda acarrear en términos de gobernabilidad interna e interlocución internacional.
- C. Dar información factual, fehaciente y veraz cumpliendo así con la única función que da sentido y prestigio a la observación electoral: ser un instrumento de análisis riguroso, imparcial e independiente que se pone a disposición de los distintos actores nacionales e internacionales para que impulsen la construcción de sistemas democráticos.

4. ¿Qué entendemos por estándares internacionales y las buenas prácticas para elecciones democráticas?

En primer lugar, los llamados estándares internacionales para elecciones democráticas representan unos criterios objetivos, reconocidos internacionalmente, utilizados para evaluar la calidad de un proceso electoral.

En concreto, éstos hacen referencia a los principios generales consagrados en los tratados universales y regionales de derechos humanos (derechos

políticos y libertades fundamentales) con fuerza vinculante para los países que los han ratificado, e incluyen también las observaciones y aclaraciones emitidas por los órganos de los tratados que proporcionan una interpretación autorizada sobre disposiciones específicas de los correspondientes tratados¹.

Del mismo modo, las decisiones emitidas por los instrumentos jurídicos de los tratados regionales de derechos humanos, (por ejemplo, la Comisión y Corte Interamericana de Derechos Humanos, el Tribunal Europeo de Derechos Humanos y la Comisión y Corte Africana de Derechos Humanos y de los Pueblos) como parte de la jurisprudencia del sistema internacional de derechos humanos, contribuyen a conformar el corpus dinámico de los estándares internacionales para elecciones democráticas.

Por otra parte, los estándares internacionales para elecciones democráticas se derivan también de las declaraciones y resoluciones aprobadas bajo los auspicios de NNUU²

Una vez ratificados dichos instrumentos por los países, éstos han contraído la obligación de protegerlos y garantizarlos. Así pues, podemos definir la observación electoral como aquella actividad que se limita a verificar el grado de cumplimiento por parte de los Estados de sus obligaciones internacionales y regionales en materia de elecciones democráticas, así como de su legislación nacional que debe recoger dichas obligaciones. Por ello, la Observación electoral no puede considerarse como un ejercicio de injerencia.

Entre los principales instrumentos universales y regionales de derechos humanos que consagran derechos y libertades que garantizan elecciones de-

¹ De especial relevancia para las elecciones son la Observación General N° 25 (1996) sobre el artículo 25 del Pacto Internacional de los Derechos Civiles y Políticos –PIDCP–(La participación en los asuntos públicos y el derecho de voto), la Observación General N° 31 (2004) sobre la índole de la obligación jurídica general impuesto a los Estados partes en el Pacto y la Observación General N° 34 (2011) sobre el artículo 9 (Libertad de opinión y libertad de expresión) así como la Recomendación General 231 sobre la Vida Política y Pública (1997), adoptada por el Comité para la Eliminación de la Discriminación Contra la Mujer.

² Declaración Universal de los Derechos Humanos (1948), resolución de la Asamblea General (A/RES/46/137) (1991) sobre el Fortalecimiento de la Eficacia del Principio de la Celebración de Elecciones Auténticas y Periódicas; la Carta Democrática Interamericana y la Declaración de la UA/OUA sobre los Principios que Rigen las Elecciones Democráticas (AHG/ dic.1 (XXXVIII)) (2002), y los compromisos políticos suscritos por un conjunto de países como La Declaración de Copenhague de la Asamblea Parlamentaria de la OSCE (1990) y la Declaración de la Cumbre de la OSCE en Estambul (1999).

mocráticas se incluyen, entre otros, la Declaración Universal de los Derechos Humanos de Naciones Unidas de 1948, el Pacto Internacional de los Derechos Civiles y Políticos de 1966, La Convención Americana de los Derechos Humanos de 1969, La Carta democrática Interamericana de 2001, La Carta Africana de Derechos Humanos y de los Pueblos de 1981, la Carta Árabe de los derechos Humanos de 2004, la Convención Europea para la Protección y los Derechos Humanos y de las Libertades Fundamentales del Consejo de Europa, el Tratado sobre la Unión Europea y la Carta de los Derechos Fundamentales de la Unión Europea. Además de estos Instrumentos de derecho internacional, debemos mencionar el Documento de Copenhague de 1990 en los que los Estados Participantes de la OSCE en su articulado 7 se comprometen a garantizar elecciones democráticas.

Por su parte, la Declaración Universal de los Derechos Humanos de 1948 que consagra el derecho de todo ciudadano a participar en la elección de un gobierno representativo como un derecho humano, reconoce en su artículo 21 una serie de derechos que los Estados tienen la obligación de garantizar para la consecución de elecciones democráticas, estableciendo así el derecho universal a elecciones auténticas: «todo el mundo tiene derecho a participar en el gobierno de su país, directamente o a través de representantes libremente elegidos[...] La voluntad del pueblo será la base de la autoridad del gobierno; esta voluntad se expresará mediante elecciones periódicas y auténticas que se celebrarán por sufragio universal, igualitario y voto secreto o por procedimientos equivalentes de votación libre».

Los artículos 19 y 20 de dicha Declaración reconocen el pleno disfrute de las libertades fundamentales de expresión, asociación, reunión, movimientos como marco necesario para la celebración de elecciones democráticas.

Los elementos esenciales del derecho a la participación política están establecidos en la Declaración Universal de Derechos Humanos (DUDH) y el Pacto Internacional de Derechos Civiles y Políticos. Aunque La DUDH tuvo especial relevancia en el desarrollo de la participación política como un derecho humano universalmente reconocido, el Pacto Internacional sobre Derechos Civiles y Políticos desarrolla (PIDCP) y codifica con mayor detalle los derechos humanos asociados a la participación política.

Dicho tratado de derecho internacional público amplía el derecho a la participación y detalla los requisitos asociados a los procesos electorales, los

cuales constituyen un elemento clave de este derecho. Así pues, establece que «Todos los ciudadanos gozarán, sin ninguna distinción [...] y sin restricciones indebidas de los siguientes derechos y oportunidades: (a) Participar en la dirección de los asuntos públicos, directamente o por medio de representantes libremente elegidos; (b) Votar y ser elegidos en elecciones periódicas, legítimas, realizadas por sufragio universal e igual y por voto secreto que garantice la libre expresión de la voluntad de los electores; (c) Tener acceso, en condiciones generales de igualdad, a las funciones públicas de su país»

Tanto la DUDH como la PIDCP reconocen que la participación política, tanto del votante como del candidato, está vinculada a otros derechos humanos esenciales sin los cuales no se puede garantizar el derecho a la participación política de manera efectiva. Ambos instrumentos establecen, así pues, que sólo con el pleno disfrute de las libertades fundamentales de opinión y expresión, de reunión, asociación, movimiento, libertad de no sufrir discriminación y el derecho a un recurso efectivo se dan las condiciones para la celebración de elecciones democráticas (artículos 19, 20, 21 22., 13,12, 2 y 3 de ambos instrumentos universales)

Aparte de los 2 instrumentos universales de derechos humanos mencionados, cobran especial relevancia otros tratados universales de derechos humanos³ que garantizan la protección de derechos y libertades esenciales para la celebración de elecciones democráticas, los cuales proporcionan estándares suplementarios para garantizar la máxima calidad democrática de los procesos electorales.

Respecto a las buenas prácticas para elecciones democráticas, éstas se pueden definir como «prácticas electorales que, por la extensión de su uso a nivel internacional pueden considerarse como facilitadoras de oportunidades para unas elecciones democráticas». «Dichas buenas prácticas para elecciones democráticas no son normas vinculantes. Están recogidas en documentos que no crean normas, sino que proporcionan indicaciones sobre cómo cumplir las

³ Entre ellos señalaremos: - la Convención Internacional sobre la Eliminación de todas las formas de Discriminación Racial (CIEDR) (1966)I; - la Convención Internacional sobre la Eliminación de todas las formas de Discriminación contra la Mujer (CEDM) (1979); - la Convención Internacional sobre los Derechos de las Personas con Discapacidad (CDPD) (2006). Además, deben tenerse en cuenta ciertas disposiciones de la Convención de las Naciones Unidas contra la Corrupción (2003) por ser pertinentes en lo que respecta a los procesos electorales, especialmente en lo relativo a la transparencia y a la financiación política.

normas ofreciendo ejemplos de prácticas que pueden ayudar a los Estados a cumplir sus obligaciones con respecto a garantizar elecciones democráticas. Una de las referencias de buenas prácticas más utilizadas es, por ejemplo, el «Código de buenas prácticas en materia electoral, 2002» de la Comisión Europea para la Democracia por el Derecho, más conocida como «Comisión de Venecia», órgano consultivo del Consejo de Europa en el ámbito constitucional integrado por expertos independientes designados por sus 61 estados miembros. La Comisión de Venecia ha establecido un extenso cuerpo de buenas prácticas en otros documentos de referencia relacionados con los procesos electorales como son las «Directrices sobre la financiación de los partidos políticos (2001)»; el «Código de buenas prácticas en materia de partidos políticos (2008)»; las «Directrices conjuntas para prevenir y responder al uso indebido de recursos administrativos durante los procesos electorales (2016)».

Entre el nutrido repertorio de buenas prácticas, destacaremos las siguientes, sin pretensión de exhaustividad:

- Equidad del proceso electoral que implica garantizar las mismas condiciones para los contendientes en un proceso electoral, en concreto un acceso equitativo para todos los partidos y candidatos a los recursos estatales incluidos los medios de comunicación estatales. Los candidatos y partidos deben competir sobre la base de un tratamiento igual e imparcial de la ley y de las distintas Autoridades.
- Transparencia en el proceso electoral.
- Imparcialidad, neutralidad, independencia y eficacia de la Administración Electoral.
- Cobertura equilibrada de la campaña electoral.
- Carácter informado del voto garantizado a través de campañas de educación al votante.
- Campaña electoral y votación libre de violencia e intimidación.
- No alteración de los elementos esenciales del sistema electoral a menos de un año de la celebración de las elecciones.

5. ¿Cuáles son los estándares internacionales?

La misión de observación electoral evaluará, por lo tanto, la calidad democrática de los procesos electorales en base a la legislación nacional, las buenas prácticas y los llamados estándares internacionales para elecciones democráticas siguientes:

- A. Sufragio Universal. Este principio hace referencia al derecho de cualquier ciudadano con derecho a voto a votar. Este derecho debe definirse lo más ampliamente posible. No deben establecerse restricciones por razones de género, raza, ideología o religión. Las restricciones de derechos civiles y políticos de ciudadanos condenados por un delito deberían ser proporcionales al delito, y el derecho de voto deberá reestablecerse una vez cumplida la sentencia.

Este derecho requiere un proceso de registro censal eficaz, imparcial, no discriminatorio y fiable. A través del registro censal (en un contexto de registro activo) pueden excluirse segmentos de la población, como minorías o bastiones de la oposición, mediante el marco legal o durante la aplicación de la ley a través de sutiles estrategias de exclusión. Un censo con ciertos niveles de imperfección desvirtúa los resultados de las elecciones y conculca el derecho al sufragio universal. La elaboración del censo constituye una fase esencial del ciclo electoral, y será objeto de un análisis minucioso por parte de la misión de observación.

- B. Derecho a presentarse como candidato. Como el sufragio universal activo este derecho debe definirse lo más ampliamente posible sin restricciones relativas al género, la raza, la ideología y la religión. A través del proceso de registro de candidatos y partidos también se pueden excluir candidatos y partidos de la carrera electoral mediante sutiles estrategias de exclusión como la obligación de depositar grandes cantidades de dinero, de recabar grandes cantidades de firmas de apoyo, de aprobar difíciles exámenes lingüísticos, etc., que pueden discriminar a partidos pequeños y representantes de minorías. Debe garantizarse la pluralidad en las opciones ofertadas. El ejercicio sin trabas de este derecho contribuye a garantizar unas elecciones plurales.
- C. Sufragio libre. Unas elecciones auténticas requieren que todos los ciudadanos disfruten de sus derechos fundamentales de libertad de expresión,

asociación, asamblea y movimiento. El votante debe poder expresar su opción política mediante un voto libre de violencia e intimidación o interferencia indebida. Por otra parte, la libertad de elección no debe verse distorsionada por la existencia de grandes diferencias en la capacidad de financiación de la campaña ni el acceso desigual a los recursos públicos.

- D. Igualdad del sufragio. Este derecho exige, por una parte, que los votantes disponen de un mismo número de votos, cumpliéndose el principio un hombre un voto. Por otra parte, exige que el voto debe tener el mismo valor lo que implica que factores como el diseño de las circunscripciones o el sistema de atribución de escaños no deban distorsionar el principio de igualdad del sufragio. Así pues, el número de representantes en cada circunscripción debería ser proporcional a la población electoral bajo un sistema de representación proporcional. En un sistema de representación mayoritario la población de las circunscripciones debería ser aproximadamente equivalente. Se admite una diferencia de hasta el 10%.
- E. Voto secreto. Se debe garantizar al votante la posibilidad de expresar libremente su elección en la privacidad de una cabina de votación segura o por procedimientos equivalentes que salvaguarden el carácter secreto del voto. Se debe informar a los votantes de que tienen garantizados el ejercicio su voto en secreto. En entornos intimidatorios o de gran pobreza en el que la compra de voto está muy extendida, garantizar el secreto del voto constituye una salvaguardia esencial para que el votante exprese libremente su voluntad. Así pues, permite contrarrestar los efectos perversos de la compra de voluntades al privar a los actores de la posibilidad de controlar ese voto supuestamente comprado. La pobreza, el analfabetismo, la intimidación son factores que distorsionan la libre expresión de la voluntad política y que, por lo tanto, contaminan el proceso electoral. Garantizar el voto secreto y el voto informado atenúa el impacto de estos factores sobre la libertad de voto. Por otra parte, el voto familiar suele poner en riesgo la libertad de voto de las mujeres.
- F. El derecho a un recurso legal efectivo. Implica garantizar un acceso efectivo de electores y candidatos al sistema de recurso. Implica también garantizar la imparcialidad y prontitud en las resoluciones que permita la efectiva restitución de los derechos electorales de candidatos, partidos, electores y votantes.

- G. El derecho a un recuento justo. Hace referencia al derecho de los votantes a que se contabilicen debidamente, sin manipulaciones ni falsificaciones, los votos, a que los resultados anunciados reflejen fielmente la voluntad popular libremente expresada. Ello también implica garantizar que los representantes elegidos puedan tomar posesión de sus cargos. Los derechos de las mujeres candidatas elegidas se ven de esta forma reforzados ya que en algunos contextos se presiona a la candidata elegida para renunciar a su acta de cargo elegido.
- H. Elecciones periódicas. Debe establecerse por ley la celebración de elecciones a intervalos regulares (cada 4 o 5 años) para asegurar que la legitimidad del gobierno se basa en la voluntad del electorado y para garantizar el principio de responsabilidad de los representantes electos para el ejercicio de los poderes delegados en ellos. Deben establecerse procedimientos claros para convocar elecciones.

6. ¿Cuáles son los elementos esenciales que conforman unas elecciones democráticas?

- A. Elecciones libres: implica la voluntad del elector libremente formada y expresada, lo que exige el disfrute de las libertades fundamentales, así como el carácter secreto e informado del voto.
- B. Elecciones competitivas. Implica pluralidad en las opciones ofertadas y equidad del proceso electoral incluyendo la igualdad del sufragio.
- C. Elecciones inclusivas: implica que todos los votantes con derecho a voto han sido censados y pueden ejercer su derecho a voto, se garantiza el carácter universal del sufragio.
- D. Elecciones transparentes: implica en última instancia que los resultados reflejan fielmente la voluntad del electorado.

7. ¿Qué tipo de metodología se aplica en las misiones de observación electoral?

Una elección es la culminación de un proceso que se desarrolla durante un determinado periodo de tiempo, por ello tanto la UE como la OSCE al

igual que otras Organizaciones Internacionales han desarrollado una metodología que denominaremos de larga duración. Es decir que se trata de una observación electoral que no se limita a observar el acontecimiento puntual de la votación y recuento sino que analiza de forma rigurosa y exhaustiva desde el enfoque del ciclo electoral las distintas fases del proceso electoral, el periodo preelectoral con la campaña (equitativa, plural y libre), la calidad del censo y el registro de los candidatos, la actuación de la Administración Electoral y otras Autoridades, el comportamiento de los medios de comunicación, el marco legal, el contexto socio-político, la votación, recuento, consolidación de los resultados y la fase inmediatamente post electoral con el seguimiento de los contenciosos electorales y anuncio de los resultados.

8. ¿Para qué una misión exploratoria electoral?

La UE desplegará una Misión Exploratoria (MEX) antes de adquirir cualquier compromiso de observar unas elecciones para determinar la conveniencia o no de envío de una MOE, evitando así que pueda ser utilizada para legitimar un proceso fraudulento. En la OSCE la Misión de Evaluación de Necesidades, «Needs Assessment Mission» (NAM), responde al mismo objetivo que la Misión Exploratoria de la UE.

La Misión Exploratoria, compuesta por un grupo reducido de expertos electorales, legales, de logística y seguridad, desplegada unos cuatro meses antes de la celebración de las elecciones, deberá evaluar si la Misión de Observación Electoral es aconsejable, útil y viable y recomendar o no su despliegue y en su caso, el formato y tamaño de la MOE.

Una Misión Exploratoria, por lo tanto, tendrá que determinar si la MOE es:

- A. **Aconsejable:** Si se dan las condiciones mínimas para elecciones democráticas, es decir si el marco legal garantiza los derechos y libertades fundamentales, el sufragio universal, niveles de registro aceptables, permite elecciones competitivas con una pluralidad de candidaturas.
- B. **Útil:** se evaluará el valor añadido que, según los interlocutores del proceso electoral, pueda aportar una misión de observación electoral al mismo. En concreto si la misión de observación puede contribuir a reforzar la transparencia del proceso electoral y la confianza del electorado y de los

otros actores, partidos, candidatos, en éste, a prevenir conflictos y en, su caso, impulsar la aceptación de resultados

- C. **Viable:** si las condiciones de seguridad y logísticas sobre el terreno permiten el despliegue de una misión de observación electoral. Debe garantizarse la libertad de movimiento de los observadores, quienes deben poder desplazarse libremente por toda la geografía del país en cuestión, el acceso de éstos a todos los actores y fases del proceso electoral.

9. ¿Cómo se programan las prioridades en materia de observación electoral?

9. A. Ámbito OSCE

Dentro del ámbito de la OSCE, sus 57 Estados Participantes han adquirido el compromiso político en el Documento de Copenhague de 1990 de invitar a la Oficina para las Instituciones Democráticas y los Derechos Humanos a observar sus procesos electorales. En el caso de que la «Needs Assessment Misión» (NAM) recomiende el despliegue de una misión para un proceso electoral determinado y tras recibir la invitación formal del Estado Participante para observar dicho proceso electoral, la OIDDH informará a todos los Estados Participantes del envío de una misión de observación con el formato determinado por el informe de la NAM. La NAM determinará el formato y tamaño de la misión en función de las necesidades del país en materia de observación electoral estrechamente vinculadas al grado de desarrollo democrático del país. Podrá recomendar el envío de una misión de observación electoral convencional con observadores de larga y corta duración (MOE), o una misión limitada de observación electoral, «Limited Election Observation Mission» con sólo el despliegue de observadores de larga duración como en las elecciones parlamentarias de 2020 en Montenegro. También podrá recomendar el envío de una Misión de Evaluación Electoral (MEE), «Electoral Assessment Mission», (EAM), en sus siglas en inglés, o de un Equipo de Expertos Electorales, (EEE), «Election Expert Team», (EET), en sus siglas en inglés, compuestas ambas de sólo un equipo reducido de expertos desplegadas normalmente en entornos de democracias consolidadas(Francia, Reino Unido, Italia, Alemania, Portugal, República Checa, Eslovenia, Canadá , etc: Por ejemplo, en lo que respecta a España, la OIDDH viene desplegando una MEE para observar las elecciones parlamentarias españolas desde el 2004.

En los enlaces siguientes se encuentran los informes finales de las respectivas Misiones para las elecciones parlamentarias españolas de 2015 y 2018:

<https://www.osce.org/odihr/elections/spain/224411>

<https://www.osce.org/odihr/elections/spain/425336>

9. B. **Ámbito UE**

La decisión de observar unas elecciones concretas constituye en sí una decisión política ya que manifiesta un interés de la UE de apoyar un proceso democratizador en un país determinado.

La UE europea recibe más solicitudes de observación electoral de las que pueda atender por parte de los países beneficiarios de la ayuda al desarrollo o deseosos de recibir el marchamo de legitimidad democrática que proporciona una valoración positiva de los procesos electorales.

Ante esta demanda creciente y unos recursos financieros limitados, la UE sólo puede seleccionar un número limitado de elecciones a observar. Para ello, la División del Servicio Europeo de Acción Exterior (SEAEX) «Democracy and Election Observation», tras consultar con las unidades geográficas de la Comisión, los Jefes de Delegación, la Unidad Política del Consejo y la Unidad de correspondiente del Parlamento Europeo, elabora una lista preliminar de países cuyas elecciones se consideran prioritarias para observar (lista A) junto a una lista de reserva (lista B) que incluye países cuyas elecciones podrán ser observadas en caso de que unas elecciones incluidas en la lista A no puedan ser observadas por distintas razones (no hay invitación, no se celebran las elecciones).

En el establecimiento por parte de los servicios del SEAEX de estas prioridades se utiliza un enfoque estratégico que combina los siguientes criterios:

- **Grado de vinculación de la UE** con el país materializada en la presencia o implicación de la UE a través de su política de ayuda al desarrollo. Se pretende dar coherencia a su política de promoción de la democracia y derechos humanos condicionando en cierta medida la ayuda al desarrollo sobre la premisa de que democracia y desarrollo se refuerzan mutuamente.

te. Por lo tanto, la UE tenderá a desplegar una MOE allí donde mantiene una vinculación fuerte con el país.

Potencial contribución de la observación electoral al proceso democratizador y estabilización política del país. En un escenario de elecciones reñidas y desconfianza de los actores en el proceso electoral, la observación electoral puede desempeñar un papel clave impulsando la aceptación de los resultados por los distintos actores.

Coherencia con las iniciativas de la UE en materia de prevención y gestión de crisis. Se tenderá a proponer en la lista de prioridades países en los que la UE participa activamente en iniciativas de gestión de crisis, como ha sido el caso en la RDC, Malí, Madagascar, Costa de Marfil por dar algunos ejemplos recientes.

Equilibrio geográfico. Se intentará mantener un cierto equilibrio entre las distintas áreas geográficas.

Disponibilidad de recursos. La UE dispone de un presupuesto anual aproximado de 45 millones de euros con los que pretende desplegar entre 7 y 10 misiones de observación electoral al año, junto con otro tipo de misiones que han venido consolidándose desde el 2012 como son las Misiones de Seguimiento de las Recomendaciones y las Misiones de Expertos Electorales.

Una vez elaboradas las listas de posibles elecciones a observar, el SEAEX someterá ambas listas a la discusión de los Estados Miembros representados dentro del Comité Político y de Seguridad (COPS). De esta discusión saldrán las prioridades en materia de observación electoral de la UE que habrán conjugado los intereses de la UE y los Estados Miembros. Éstos, en función de sus lazos históricos, intereses económicos, geoestratégicos y las propias necesidades de apoyo al proceso democrático, presionarán para garantizar la presencia de ciertos países dentro de dichas prioridades.

La decisión definitiva de desplegar una MOE corresponde al Alto Representante quien en su decisión tomará también en consideración las recomendaciones de la Misión Exploratoria.

Después de decidir el envío de una MOE, la UE firmará un **Memorando de Entendimiento** con las Autoridades correspondientes del país donde se re-

cogerán las obligaciones de ambas partes, el mandato y objetivos de la MOE. Respecto a las obligaciones contraídas, el país anfitrión debe comprometerse a garantizar la seguridad de toda la Misión y su acceso sin restricciones a todos los actores del proceso electoral. Por su parte, la MOE se compromete a respetar las leyes del país y a no interferir en el proceso electoral.

Una vez desplegada la MOE, ésta es **independiente** de cualquier institución de la UE o de cualquier Estado Miembro.

9. C. **Ámbito OEA**

Consagrando el principio de no intervención, ninguno de los instrumentos legales del Sistema Interamericano establece la figura de una invitación permanente a la OEA para observar los procesos electorales de sus Estados Miembros. Estas misiones sólo podrán llevarse a cabo previa petición del Estado Miembro en ejercicio de su soberanía. Por lo tanto, cumpliendo con su mandato, el Departamento para la Cooperación y la Observación Electoral responderá positivamente a todas las peticiones de observación electoral efectuadas por los Estados Miembros. El tamaño y formato de las misiones dependerá en gran parte de los fondos aportados por los Estados donantes para cada misión. Hasta la fecha la OEA ha observado en 27 de sus 35 Estados Miembros.



Elecciones presidenciales segunda vuelta Colombia 2022

VI. CONSOLIDACIÓN DE LA CENTRALIDAD DE LAS RECOMENDACIONES

1. **Ámbito UE**

1. A. **Las recomendaciones**

A partir de 2012 y 2013 se ha venido consolidando un nuevo enfoque respecto a la observación electoral dentro de la UE como consecuencia del reconocimiento de la centralidad de las recomendaciones emanadas de las MOEs al impulsar éstas reformas técnicas y legales dirigidas a mejorar los procesos electorales con un evidente impacto en el fortalecimiento de las prácticas, procesos e instituciones democráticas.

Por otra parte, cabe recordar que las recomendaciones constituyen un valioso instrumento de trabajo a disposición de la UE u otras organizaciones ya que permiten diseñar con mayor eficacia estrategias de asistencia/cooperación electoral adaptada a las necesidades reales del país. Así pues, reconociendo la necesidad de impulsar la implementación de las recomendaciones para la mejora de los procesos electorales, la UE ha venido integrando el seguimiento de estas recomendaciones en los diálogos políticos con países terceros.

De hecho, la presentación pública del informe final por parte del Jefe de Misión en la capital del país un mes después de las elecciones responde a la voluntad de dar mayor visibilidad a las recomendaciones e impulsar su seguimiento.

1. B. «EU Follow-up Missions». Misiones de Seguimiento de las Recomendaciones.

1. B. a. Fundamento

Esta nueva perspectiva se tradujo en la puesta en marcha a principios de 2013 de un nuevo tipo de misión, Misiones de Seguimiento de las Recomendaciones, (MSR) que responde a la voluntad de impulsar la implementación efectiva de las recomendaciones de las MOES e inscribir, por lo tanto, la observación electoral dentro de un ejercicio más amplio y más eficaz de construcción democrática. Los sucesivos Planes de Acción sobre Derechos Humanos y Democracia han venido reiterando la importancia de impulsar la aplicación de las recomendaciones emanadas de las MOEs y de las Misiones de expertos Electorales (MEE) para la mejora de los procesos electorales, y consideradas, por lo tanto, un elemento esencial para la profundización de la democracia en los países socios. El valor añadido de las MSR al evaluar el estado de implementación de las recomendaciones tiene fiel reflejo en la consolidación de este tipo de misiones. De hecho, éstas han registrado en estos últimos cinco años un notable crecimiento tal y como lo reflejan el número de MSR desplegadas en 2019 y las proyecciones para el 2022. Así pues, mientras que en 2019 se desplegaron ya siete MSR (en El Salvador, Ghana, Gambia, Honduras, Myanmar, Paraguay y Zambia), la UE pretende enviar en 2022 un total de nueve Misiones de Seguimiento de las Recomendaciones (en Nigeria, Malawi, Ghana, Bolivia, Guyana, Senegal, Zimbabue, Madagascar y Mozambique). Así pues, el impacto de las MOES sobre los procesos de consolidación

democrática se ve reforzado con este tipo de misión que, al tener como finalidad evaluar el estado de implementación de las recomendaciones, además, vincula mejor el trabajo de las misiones electorales de la UE y la asistencia técnica de apoyo a las reformas electorales.

1. B. b. Objetivos

- Realizar un seguimiento efectivo de las recomendaciones de las MOES de cara a impulsar la implementación de las recomendaciones.
- Apoyar al país en la implementación efectiva de las recomendaciones permitiendo valorar más rigurosamente las dificultades de un país para impulsar las reformas necesarias con vistas a mejorar los procesos electorales e identificar las necesidades reales de un país en términos de asistencia electoral para la implementación de las recomendaciones.
- Facilitar la mediación necesaria entre interlocutores institucionales para impulsar las reformas sugeridas en las recomendaciones desbloqueando potenciales situaciones de impás.
- Definir mejor el formato de una misión en la siguiente fase del ciclo electoral en función de la voluntad mostrada por las Autoridades en la implementación de las recomendaciones y las necesidades del país en términos de observación electoral. Así pues, si tras las segundas o terceras elecciones observadas se constata que la mayoría de las recomendaciones no se han tenido en cuenta por los actores competentes, se cuestionará la utilidad de desplegar una MOE en un país en el que los diferentes interlocutores carecen de la voluntad de profundizar en la construcción democrática.

1. B. c. Metodología

Las Misiones de Seguimiento de las Recomendaciones de la UE se componen normalmente de dos o tres expertos electorales, así como de un jefe de Misión.

En principio, a mitad del ciclo electoral, 2 años después de la celebración de las elecciones, se despliega la MSR compuesta por dos expertos, electoral y legal, acompañados en algunos casos por un Jefe de Misión, un Europarla-

mentario. La presencia de un Jefe de Misión le confiere naturalmente un perfil más político otorgándole mayor visibilidad a la Misión y permitiéndole, en su caso, llevar a cabo actividades de mediación entre interlocutores para desbloquear situaciones que dificultan la puesta en marcha de reformas.

En concreto la MSR realizará un análisis técnico del estado de implementación de las recomendaciones, de los logros obtenidos, las dificultades encontradas en la implementación de las recomendaciones y de las posibles vías para superar dichas dificultades. La Misión podrá, también, organizar encuentros y mesas redondas con los distintos interlocutores institucionales (Legisladores, Autoridades Electorales, partidos políticos, Judicatura, etc.) y organizaciones de la sociedad civil que contribuyan a impulsar la implementación de las recomendaciones. Al término de la Misión, el Jefe de Misión presentará en conferencia de prensa las conclusiones de la misión.

1. C. Base de datos de la UE sobre las misiones electorales

El reconocimiento de la importancia nuclear de las recomendaciones y de su seguimiento para impulsar los procesos democráticos en terceros países llevó a la UE a crear en 2016 una base de datos sobre las misiones electorales.

Dicha base de datos permite buscar todas las recomendaciones de la UE por año, región/país, tipo de misión, tipo de elección y tipo de recomendación, por ejemplo, la participación de las mujeres en la vida política o normas internacionales como la libertad de opinión y de expresión). Por otra parte, la base de datos permite acceder fácilmente a los informes finales de las misiones electorales de la UE, a las declaraciones preliminares y a los comunicados de prensa desde el año 2000. También ofrece información sobre el estado de aplicación de las recomendaciones por país, permitiendo de este modo seguir el proceso de reforma electoral en un país en concreto. Así pues, se ha convertido en una herramienta útil para todos aquellos actores que trabajan para impulsar la aplicación de las recomendaciones, como pueden ser las organizaciones de la sociedad civil, los ciudadanos y los observadores electorales internacionales, así como las delegaciones de la UE.

Se puede acceder a dicha base de datos en el siguiente enlace:

<http://database.eucpm.eu>

<https://ec.europa.eu/info/strategy/relations-non-eu-countries/types-relations-and-partnerships/election-observation/mission-recommendations-repository/home>

2. **Ámbito OSCE**

El impulso a las recomendaciones de las Misiones de Observación Electoral se ha convertido también dentro de la OSCE en una línea de actuación prioritaria que se sustenta en el compromiso adquirido por los Estados Participantes en la Cumbre de Estambul de dar «pronto seguimiento a las evaluaciones y recomendaciones de la OIDDH sobre asuntos electorales» (art. 26).

Como reflejo de la importancia estratégica otorgada al impulso de las recomendaciones, la realización de visitas/misiones de seguimiento de las recomendaciones se ha convertido en los últimos 10 años en una práctica generalizada de la OIDDH. Éstas tienen como objetivo permitir entablar un diálogo constructivo entorno a las recomendaciones entre la OIDDH y los diferentes actores nacionales (Órganos Electorales, legisladores, sociedad civil) con el fin, en su caso, de identificar las necesidades en término de cooperación/asistencia electoral para mejorar procesos electorales perfectibles.

Concluida la misión de seguimiento de las recomendaciones, generalmente compuesta de 2 expertos (electoral, legal), el Estado Participante se compromete a presentar ante el Consejo Permanente de la OSCE un informe de respuesta a las recomendaciones. En éste el Estado participante explicará de forma motivada el porqué de la aceptación, refutación o toma en consideración parcial de cada una de las recomendaciones y presentará las medidas y reformas que, eventualmente se hayan adoptado o se vayan a tomar en aplicación de las recomendaciones.

La Oficina para las Instituciones Democráticas y los Derechos Humanos (OIDDH) también mantiene una base de datos que recopila las recomendaciones emanadas de sus distintas actividades electorales en los Estados Participantes a lo largo de los últimos 18 años. Esta base de datos, que permite identificar el grado de cumplimiento de dichas recomendaciones, pretende apoyar a las instituciones nacionales de los Estados participantes y sus respectivas sociedades civiles en sus esfuerzos por dar cumplimiento a las recomendaciones surgidas de las distintas misiones electorales de la OIDDH.

La base de datos de las recomendaciones electorales de la OIDDH se encuentra en el enlace siguiente:

<https://paragraph25.odihr.pl>

3. **Ámbito OEA**

Al igual que la UE, y OSCE, la OEA ha ido reconociendo la importancia medular de las recomendaciones de las misiones de observación electoral en el desarrollo y modernización de la institucionalidad electoral y el fortalecimiento de los procesos democráticos. Se ha convertido en una prioridad de la Organización desarrollar mecanismos eficaces de seguimiento de las recomendaciones que permitan, entre otras cosas, acompañar a los organismos electorales a lo largo de todo el ciclo electoral.

Por otra parte, ante la evolución de los procesos de consolidación democrática en la Región, se está reconociendo cada vez más la conveniencia y utilidad de enviar misiones especializadas centradas en analizar problemas específicos que comprometen la calidad de un proceso electoral frente al envío de misiones de observación electoral masiva necesitadas de grandes recursos financieros que escasean.

Cabe también destacar en este apartado que la OEA ha desarrollado en estos últimos años unas eficaces herramientas metodológicas para analizar tanto la financiación de la campaña como la participación de la mujer y población vulnerable desde la perspectiva del ciclo electoral. Las misiones de observación electoral de la OEA han ido incorporando estos dos poderosos instrumentos de análisis que les permite evaluar los logros y deficiencias en dos áreas de especial incidencia sobre la calidad del proceso electoral. En efecto la falta de equidad y la deficiente participación política de la mujer y poblaciones vulnerables en Iberoamérica constituyen dos de los elementos más débiles de los procesos electorales en la Región.

La base de datos de las recomendaciones electorales de la OEA se encuentra en el enlace siguiente:

<https://www.oas.org/eomdatabase/recommsS.aspx?lang=es>



Elecciones generales Líbano 2022

VII. OTROS FORMATOS DE MISIÓN

1. Misión de Expertos Electorales

Junto al formato tradicional de misión de observación electoral desplegada por la UE, objeto de análisis detallado en este Manual, se ha ido extendiendo en estos últimos años el uso de las Misiones de Expertos Electorales (MEE)- Election Expert Missions (EEM) para hacer frente a contextos en los que la UE no estima útil enviar una misión tradicional con despliegue de observadores de larga y corta duración, pero sin embargo, quiere disponer de una herramienta fiable de análisis del proceso electoral y desea también dejar constancia de su interés por el proceso democratizador en el país.

Los contextos en los que la UE decide enviar una MEE son variados:

- A. Si tras varias elecciones observadas por la UE, el país no ha avanzado en la implementación de las recomendaciones por falta de voluntad de las Autoridades y sigue, por lo tanto, presentando serias deficiencias que comprometen gravemente la integridad del proceso electoral, la UE recomendará el envío de una MEE. Se evita, así, no sólo el enorme coste que supone el despliegue de una MOE carente de valor añadido en este contexto, sino también el riesgo de utilización de la presencia de una MOE por parte de las Autoridades para legitimar un proceso con graves deficiencias.
- B. En sentido inverso, si se trata de un país en el que, tras varias elecciones observadas, se ha llevado a cabo buena parte de las reformas recomendadas avanzando de forma decidida en el proceso de consolidación democrática, el despliegue de una MOE deja de ser necesario. Resultará más adecuado el envío de una MEE que permitirá, por una parte, disponer de información rigurosa sobre el proceso electoral a la vez que dejará constancia del manifiesto interés por los progresos realizados en la consolidación democrática.

Por otra parte, durante los momentos más agudos de la crisis sanitaria global provocada de la COVID, la UE recurrió a este tipo de misiones para observar elecciones que en otras circunstancias habrían sido abordadas mediante el despliegue de una Misión de Observación Electoral (MOE).

Al igual que las Misiones de Seguimiento de las Recomendaciones, este tipo de misiones ha experimentado un considerable crecimiento fruto de una programación más estratégica en materia de observación electoral. Así pues, en 2019 la UE llegó a desplegar siete MEEs, (en Afganistán, Bolivia, Guatemala, Las Maldivas, Guinea Bissau, Mauritania y Sud África), mientras se ha previsto el despliegue de seis MEEs en 2022.

Asimismo, no debe ignorarse que este tipo de misiones permite atender una creciente demanda en observación electoral con un presupuesto limitado. Así pues, la MEE se compone generalmente de 2 o 3 expertos (analista legal, analista electoral y analistas de medios de comunicación) los cuales se despliegan por un periodo medio de dos meses. Analizarán desde la perspectiva

del ciclo electoral el proceso electoral de un país determinado centrandolo su análisis en las fortalezas y los elementos más vulnerables del proceso electoral y elaborarán un informe independiente que incluya recomendaciones para la mejora del ciclo electoral.

No existe una práctica homogénea en cuanto a la publicidad que la Misión dará al informe. En algunos casos, sólo se circulará para uso interno dentro de la Unidades competentes de la UE, en otros casos, se publicará en la página web de la UE y se entregará una copia a las Autoridades.

2. Equipo de Evaluación Electoral (EEE)/Election Assessment Team (EAT)

Cuando las condiciones de seguridad imperantes en el país no permiten el despliegue de una MOE, la UE ha recurrido a este formato de misión. La EAT en ningún caso, contempla el despliegue de observadores de corta duración.

Se compone de un grupo de expertos que oscila según la misión, 7 en las elecciones de Afganistán en 2010, 16 en las elecciones de Irak 2010. Si los niveles de seguridad lo permiten incluyen también un grupo limitado de observadores de larga duración como fue el caso en Libia para las elecciones de 2012. En este caso, también contó, de forma excepcional, con la presencia de un Jefe de Misión, un europarlamentario, lo que respondía a la voluntad de la UE de otorgar mayor visibilidad a la Misión y, así, dar un claro impulso inicial a la construcción democrática en un escenario especialmente difícil. Las conclusiones y recomendaciones de la misión son presentadas en conferencia de prensa y entregadas a los distintos interlocutores nacionales.



Elecciones presidenciales El Salvador 2019

VIII. ¿CÓMO SE ESTRUCTURA UNA MISIÓN?

La estructura de una misión de observación electoral refleja la necesidad de cubrir todas las fases del proceso electoral. Se describe a continuación la estructura tipo basada en el modelo de una MOE de la UE.

1. «Core Team» o Equipo dirigente

Está encabezado por el Jefe de Misión. En el caso de la UE se trata normalmente de un eurodiputado del Parlamento Europeo nombrado por el Alto Representante sobre la base de una terna presentada por el «Democracy Support and Election Coordination Group» del Parlamento Europeo. Se ha querido asociar el Parlamento Europeo en las misiones de observación electoral de la UE, por ser el órgano por excelencia donde reside la soberanía popular europea, órgano elegido por sufragio universal, y porque su representante como

jefe de misión se halla en una posición idónea para impulsar el seguimiento político de las recomendaciones producidas por la Misión de Observación Electoral y dar mayor visibilidad a la MOE. Es totalmente independiente de la Comisión Europea, y el responsable último de la Declaración Preliminar y el Informe Final.

El «Core Team» incluye también al Jefe de Misión Adjunto un grupo de analistas en distintos ámbitos. El Jefe Adjunto de Misión coordina todo el equipo y en ausencia del Jefe de Misión asume la dirección del equipo y representación de la MOE.

A continuación, se enumera los distintos analistas que por lo general forman parte del Equipo dirigente de una MOE:

El analista legal, analista electoral, analista de los medios de comunicación, analista de redes sociales, el portavoz de la MOE, el analista político, el analista en financiación de campaña, el analista en nuevas tecnologías, el analista de datos el analista en género, el analista en derechos humanos, el coordinador de los observadores.

Se ha ido consolidando en estos últimos años la figura del «Press officer and Public outreach» como responsable de la política de comunicación de la Misión al hacerse patente la importancia no sólo de dar visibilidad a la Misión sino también de garantizar la credibilidad de la MOE evitando que ésta se viera minada por una imagen o percepción errónea de parcialidad, falta de profesionalidad e independencia.

También se han ido incorporando a las misiones los analistas de género y derechos humanos, aunque el nuevo enfoque metodológico implica capacitar a los otros miembros del Core Team para que incorporen en sus análisis la perspectiva de género y de derechos humanos. Se incluye en el Core Team a un analista político sólo en aquellos contextos que presentan una cierta complejidad respecto de la situación, estructuras y dinámicas socio-políticas.

La constatación del creciente impacto del entorno digital, especialmente las redes sociales, en la formación de la voluntad de los electores ha llevado en estos últimos años a la UE, OSCE y OEA a incorporar en sus respectivas MOEs al analista en redes sociales. Se ha venido desarrollando, por lo tanto, una metodología estandarizada para analizar el comportamiento e impacto de

las redes sociales en los procesos electorales. Se remite al correspondiente capítulo de este Manual.

Por otra parte, las MOEs incorporan a su Equipo dirigente al analista en financiación de la campaña electoral y al analista en nuevas tecnologías en función de la relevancia que ambos aspectos revisten para el proceso electoral.

El equipo dirigente se despliega aproximadamente dos meses y medio antes de la celebración de los comicios, y permanece en el país unas dos o tres semanas después de las elecciones para hacer un seguimiento del período postelectoral

2. Observadores de larga duración

Se despliegan por un periodo de aproximadamente 2 meses, en grupo de dos por toda la geografía nacional. Analizan el periodo preelectoral e inmediatamente posterior a las elecciones.

3. Observadores de corta duración

Se despliegan por un periodo aproximado de 10 días, en equipo de dos por todo el territorio. Observan el día de la votación y el recuento y el proceso de consolidación de los resultados.

4. Service Provider

La UE externalizó en 2008 las operaciones y servicios de logística y seguridad de las misiones de observación electoral en los denominados «Service Provider» (SP), empresas privadas u organizaciones no gubernamentales. Éstas han sido previamente acreditadas para desarrollar estas funciones por el Instrumentos de Política Exterior- Foreign Policy Instrument (FPI) en un proceso de licitación pública que les permite presentar sus ofertas en cada convocatoria realizada por el FPI para el despliegue de una MOE.

Se encargan de proporcionar la logística y realizar las gestiones necesarias para el despliegue de una Misión como la elaboración de los contratos, la compra de los billetes para el traslado de los observadores, el pago de las dietas de éstos, la contratación de los intérpretes y conductores, el alquiler de los coches para el desplazamiento de los observadores en el terreno, la compra del material necesario para el desempeño de las funciones de los observadores, ordenadores, teléfonos, etc.

También asumen la responsabilidad de garantizar la seguridad de las Misiones. Tras el proceso de licitación pública celebrado en 2020, han sido acreditados por cuatro años cuatro consorcios liderados por las siguientes organizaciones/empresas acreditadas por el FPI como «Service Provider»: GIZ, IOM.DT Global; Cowater.

Misión de Observación Electoral para las elecciones legislativas en Colombia del 13 de marzo de 2022

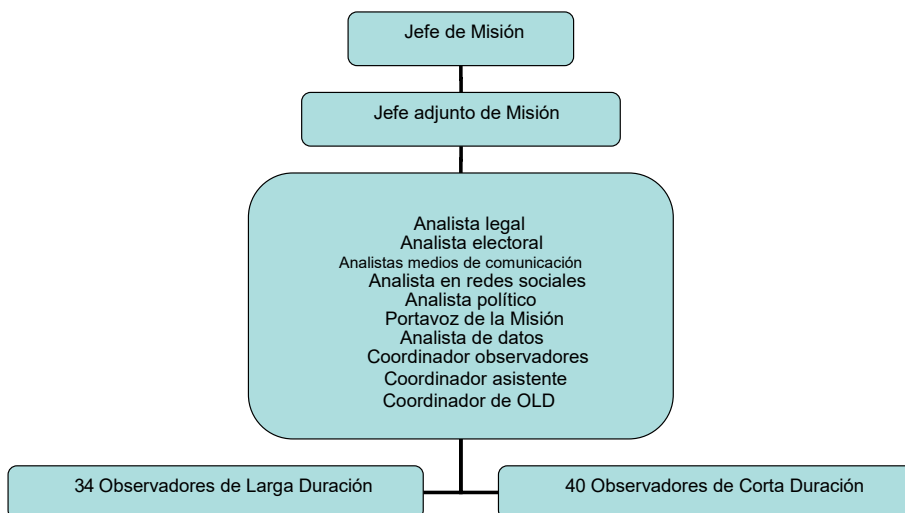



Elecciones presidenciales segunda vuelta Colombia

IX. CORE TEAM

1. ¿Qué funciones tiene el «core team»?

1. A. Análisis del marco legal

El experto legal analiza el marco legal para determinar en qué medida recoge en su cuerpo normativo y reglamentario las buenas prácticas para elecciones democráticas y garantiza los derechos y libertades consagrados en los instrumentos de derecho internacional para elecciones democráticas. También evaluará, con la ayuda de los informes de los observadores de larga duración desplegados sobre el terreno, en qué grado se aplica el marco legal de forma coherente e imparcial. El cuerpo legal debe garantizar el disfrute de los derechos y libertades fundamentales y, permitir la celebración de elecciones libres, transparentes y competitivas.

1. B. Análisis del sistema de quejas y recursos

El experto legal analiza si la ley electoral proporciona a los contendientes la posibilidad de plantear recursos contra posibles violaciones de la ley electoral, si establece de forma clara el sistema de recursos aplicable y prevé unos plazos razonables que no priven a los contendientes de sus derechos electorales. También evalúa si la ley garantiza la independencia e imparcialidad de los organismos responsables de la resolución de los recursos, es decir la Administración Electoral y órganos judiciales. Hace un seguimiento de los recursos presentados durante y después de la campaña y evalúa si se resolvieron con independencia, imparcialidad y en los plazos previstos.

1. C. Análisis del sistema electoral

El analista electoral analizará el sistema electoral junto con el diseño de las circunscripciones y fórmula electoral determinando si permite el pleno disfrute y ejercicio de los derechos electorales de los votantes y candidatos. También analizará la composición y actuación de la Administración Electoral, la calidad del censo, los procedimientos de votación, recuento y consolidación de los resultados y los recursos utilizados por los distintos candidatos/partidos en la campaña electoral.

1. D. Análisis del comportamiento de los medios de comunicación

Unos medios de comunicación libres e independientes constituyen un elemento esencial para la consecución de unas elecciones democráticas. Las Autoridades deben garantizar una libertad de información sin intimidación, obstáculos, ni censura. El experto en medios de comunicación estudiará en primer lugar si se garantiza la libertad de información, si el escenario mediático es plural, y si el electorado recibe una información suficiente y equilibrada para tomar una decisión informada.

En cuanto a los medios de comunicación estatales, dicho experto estudiará si las reglas que rigen el acceso de los contendientes a esos medios son equitativas y si se aplican correctamente. Evaluará, por lo tanto, si los candidatos y partidos tienen un acceso equitativo a los medios de comunicación estatales. Hará también un análisis estadístico de la cobertura de la campaña

electoral por parte de esos medios, para evaluar si cumplen con su obligación de proporcionar una cobertura neutral e imparcial de la campaña electoral.

Para evaluar si los medios de comunicación estatales escritos, televisivos y radiofónicos proporcionan una información equilibrada y neutral sobre la campaña y los contendientes, el experto coordinará un equipo de profesionales locales que deberán determinar la cantidad de tiempo y espacio dedicado a cada candidato y partido. También evaluará con la ayuda de esos monitores si la cobertura de las campañas electorales de los candidatos ha sido positiva, neutral o negativa. Este análisis cualitativo y cuantitativo se llevará a cabo también para los medios de comunicación privados ya que se pretende también evaluar el impacto de los medios de comunicación privados sobre la campaña electoral.

1. E. Análisis de las redes sociales

La democratización en el acceso a la información derivada de la revolución digital ha ciertamente proporcionado nuevas oportunidades para una mayor participación política de la ciudadanía, sin embargo también ha venido acompañada de peligrosos fenómenos para la consolidación democrática que tienen el potencial en el marco de procesos electorales de distorsionar la formación de la voluntad del cuerpo electoral mediante la propagación de la desinformación y discursos del odio agudizados durante los mismos

El creciente uso de las redes sociales durante las campañas electorales por candidatos y electores se ha convertido en un factor relevante en el proceso de formación de la voluntad de los electores. Por ello, Las MOES han incorporado esta nueva área de evaluación a cargo del analista de redes sociales.

Éste analizará, entre otros, mediante una metodología estandarizada de observación que ha venido desarrollándose en los últimos años, el comportamiento e impacto de las redes sociales en la formación de la voluntad del cuerpo electoral. A tal fin, prestará especial atención, entre otros, a la calidad de la información circulante en los medios sociales durante el proceso electoral, el uso de los medios sociales por parte de candidatos como plataformas de campaña electoral, así como al respeto de las normas internacionales para elecciones democráticas que deben regir tanto en los entornos tradicionales de producción y divulgación de la información como en los entornos digitales, internet y redes sociales.

1. F. Análisis de la financiación de la campaña electoral

No hay duda de que las distintas modalidades y regulaciones de la financiación de la campaña y de los partidos políticos tienen un impacto directo en el grado de equidad de la competencia electoral. Las MOEs han venido incorporando de forma más sistemática el análisis de la financiación política y de las campañas electorales, por su importancia como factor que puede socavar la equidad en la competencia electoral, distorsionar, por lo tanto, la formación de la voluntad del electorado, e hipotecar las futuras políticas públicas subordinándolas a intereses de carácter privado.

El analista evaluará el grado de transparencia y de equidad garantizados por la regulación del financiamiento de las campañas electorales y la financiación de los partidos políticos. También analizará la capacidad de las autoridades de asegurar una supervisión y fiscalización sistemática, imparcial y eficaz que garantice el disfrute de los derechos electorales de candidatos, partidos políticos y del cuerpo electoral.

1. G. Análisis de Datos

El analista de datos es el encargado de recopilar los datos que envían los observadores sobre la votación, escrutinio y agregación de resultados, para proporcionar al equipo dirigente un análisis estadístico de dichos datos. El analista de datos puede llevar a cabo un muestreo estadístico de resultados electorales preliminares o definitivos de cara a determinar el grado de fiabilidad de dichos resultados y el grado de desviación de la muestra. Es, además, la persona encargada de ayudar al analista electoral en la preparación de los formularios de observación.

1. H. Informes de los observadores de larga duración

El «Core Team» recibe y analiza los informes semanales de los observadores de larga duración desplegados en el terreno que le permiten extraer conclusiones que incorpora a su propio análisis sobre el desarrollo del proceso electoral.

1. I. Declaración Preliminar

El Jefe de Misión con la ayuda de su equipo redacta la declaración preliminar sustentada en las observaciones de los observadores de larga y corta

duración y derivada de sus propios análisis. Ésta se emite a más tardar dos días después de las elecciones, periodo de máxima atención mediática. La Declaración Preliminar proporciona un análisis y evaluación independiente del proceso electoral sobre la base de los derechos consagrados en los instrumentos internacionales y regionales para elecciones democráticas y las buenas prácticas. Su evaluación del proceso electoral incluye los aspectos siguientes:

- Determinación del grado de adecuación del marco legal a las obligaciones internacionales y regionales respecto a elecciones democráticas.
- Composición, imparcialidad, neutralidad, y eficacia de la Administración Electoral.
- Libertad de campaña dada a partidos y candidatos.
- Uso de los Recursos Estatales (equidad del proceso electoral)
- Financiación de campaña (equidad del proceso electoral). Nivel y calidad de acceso de los contendientes a los medios de comunicación.
- Uso y comportamiento de redes sociales durante los procesos electorales.
- Carácter universal del sufragio.
- Calidad del censo electoral (inclusividad del proceso electoral)
- Condiciones de registro de partidos y candidatos (pluralismo político).
- Eficacia e imparcialidad del sistema y resoluciones de contenciosos electorales.
- Participación de la mujer, personas discapacitadas, jóvenes, y minorías en el proceso electoral (inclusividad del proceso electoral).
- Situación referida a protección y respeto de los derechos humanos.

- Transparencia en el desarrollo de la votación, recuento y consolidación de los resultados.
- Cualquier otro asunto relativo al carácter democrático de las elecciones.

La Declaración preliminar es el producto más visible y con mayor impacto mediático. Constituye un eficaz instrumento en manos de la misión para exponer ante la opinión pública internacional e interna, actores internacionales y organismos multilaterales la calidad democrática del proceso electoral observado.

1. J. Informe Final

El Core Team tiene también la responsabilidad de redactar el informe final que recogerá de forma muy detallada y exhaustiva las observaciones, análisis, conclusiones y recomendaciones de la Misión. El Jefe de Misión acudirá, acompañado del Jefe Adjunto de Misión, un mes y medio después de las elecciones a la capital del país anfitrión para presentar ante los medios de comunicación el informe final y hacer entrega de ésta a las Autoridades Electorales, partidos políticos y organizaciones de la sociedad civil. En consonancia con el objetivo primordial de la observación electoral, apoyar a los países en sus procesos democratizadores, el informe final está redactado con un enfoque constructivo, subrayando los elementos positivos del proceso electoral y mencionando las deficiencias que serán objeto de atención en el capítulo nuclear dedicado a las recomendaciones.

Tanto las declaraciones preliminares como los informes finales de las misiones de observación electoral de la OSCE, UE y OEA, pueden consultarse en las siguientes páginas web de la OSCE, la UE y la OEA respectivamente:

<https://www.osce.org/odihr/elections>

<https://www.eods.eu/eom-reports/>

<https://ec.europa.eu/info/strategy/relations-non-eu-countries/types-relations-and-partnerships/election-observation/mission-recommendations-repository/home>

<https://www.oas.org/eomdatabase/default.aspx?lang=en>



Elecciones generales Mozambique 2019

X. OBSERVADORES DE LARGA DURACIÓN

1. ¿Qué funciones tienen los observadores de la larga duración (OLD)?

Los observadores de larga duración son los «ojos y los oídos de la Misión» y por lo tanto, pieza fundamental de la misión de observación. Su principal función es la de observar, recogiendo información, e informar al «Core Team» sobre las conclusiones de sus observaciones. Son también responsables del despliegue de los observadores de corta duración (OCD), de proporcionarles información a través de un «briefing» sobre el desarrollo del proceso electoral en su región y comunicar al «Core Team», los resultados de las observaciones de los OCD sobre la votación y el recuento el día de las elecciones. Deben por lo tanto tener una gran capacidad analítica, ciertas habilidades logísticas, y habilidades sociales para entrevistarse con los actores del proceso electoral

2. ¿Por cuánto tiempo se despliegan?

Se despliegan por un periodo que oscila entre un mes y medio a dos meses. Observan el proceso preelectoral, la campaña, la votación, el recuento, la agregación de resultados y el periodo postelectoral con el anuncio de los resultados, y el seguimiento de los recursos electorales y su resolución.

Durante los tres primeros días de su estancia en la capital, los miembros del «Core team» les proporcionarán información valiosa sobre:

- El marco legal que regula las elecciones, el sistema electoral, la estructura y composición de la Administración Electoral, el proceso de registro, el sistema de votación.
- La situación política del país.
- Elementos claves del proceso electoral a los que los OLD deberán prestar atención por suscitar la preocupación de los interlocutores electorales y del Core team.
- Cuestiones pertinentes relativas a la seguridad.
- Cuestiones logísticas, financieras.
- Cuestiones relativas al envío de los Informes, sistema de envío utilizado y periodicidad de los mismos.

3. ¿Cómo se despliegan?

Se despliegan en equipos de dos personas por cuestiones de seguridad, pero también por conveniencia metodológica ya que «cuatro ojos» ven más que «dos ojos».

Las conclusiones de la observación del equipo es el resultado de la interacción de los análisis de dos personas, y el contraste de sus perspectivas que pueden complementarse o diferir. Ello aporta lógicamente una mayor riqueza a la información transmitida al Core Team.

Se busca un despliegue que cubra la mayor parte de la geografía nacional, o por lo menos las zonas más representativas a nivel político y demográfico.

El despliegue de los OLD debe asegurar un alcance lo más extenso posible, siempre teniendo en cuenta la existencia de zonas prioritarias por su peso político o demográfico.

4. ¿Cómo observan?

- A. Mantienen entrevistas con los partidos, candidatos, la Administración Electoral, las Autoridades Locales, organizaciones de la Sociedad Civil (organizaciones de observadores locales, de derechos humanos, etc.), votantes y cualquier otra organización u organismo que tengan alguna implicación o impacto en el proceso electoral.
- B. Asisten a los mítines de campaña de los partidos y candidatos.
- C. Asisten a las reuniones que mantiene la Administración Electoral con los actores electorales y políticos, en caso de existir, y cuando las sesiones son públicas.
- D. Asisten a los seminarios de formación de los miembros de los colegios electorales.

5. ¿Cómo informan?

Los observadores deberán realizar un informe semanal que enviarán al Coordinador de los OLD para el «Core team» en el que proporcionarán información lo más precisa y exhaustiva posible sobre los aspectos del proceso electoral a observar, y sobre cualquier asunto de especial interés para el «Core Team». Aparte de esos informes semanales, podrán si se producen hechos graves o incidentes reseñables, (graves violaciones de los derechos y libertades fundamentales de los candidatos o votantes, graves episodios de violencia, etc.), mandar informes diarios, llamados «flash report» o «incident report».

Los observadores deberán asegurarse de que sus observaciones son precisas y exhaustivas, y sus conclusiones deben basarse sobre un análisis impar-

cial y objetivo de sus observaciones y sobre hechos comprobados. Deberán en todo momento, distinguir claramente entre hechos observados directamente y afirmaciones, o denuncias realizadas por los interlocutores electorales a los que se pedirá que las fundamenten en la medida de lo posible.

Aunque no constituyan hechos directamente observados por los OLD, las alegaciones no contrastadas (por ejemplo, un partido de la oposición alega que el partido gobernante está comprando votos mediante la entrega de sacos de arroz o dinero a votantes, o que se está practicando actos de violencia contra partidarios y candidatos de la oposición) pueden figurar en los informes de los OLD como tales ya que constituyen elementos útiles para el análisis del proceso electoral. De hecho, contribuyen a reflejar el clima político predominante y constituyen, por otra parte, acusaciones susceptibles de ser comprobadas.

6. ¿Qué aspectos del proceso electoral observan?

6. A. El contexto y entorno político.

El observador de larga duración analizará el contexto político de su área de responsabilidad, y evaluará si el entorno político permite una competición electoral abierta y plural y una votación libre. Con este fin analizará si se respetan los derechos políticos y civiles de votantes y candidatos.

Evaluará si el clima político es pacífico, o por lo contrario se caracteriza por la violencia e intimidación dirigidas a los actores del proceso electoral, y por profundas fracturas políticas y honda desconfianza entre los actores políticos. En este último caso podrá anticipar la existencia de problemas a la hora de aceptar los resultados por parte de algunos actores políticos.

Estudiará los principales rasgos del sistema de partidos predominante en la región (si se trata de partidos de base ideológica, fuertemente estructurados y disciplinados o partidos débiles, personalistas, y de corte clientelar etc.), también analizará las principales cuestiones planteadas en los programas de cada partido de su región.

6. B. La Administración Electoral.

El observador de larga duración evaluará la actuación de la Administración Electoral en términos de su independencia, imparcialidad, transparencia

y eficacia. La administración electoral es el órgano encargado de administrar, gestionar y llevar a cabo las elecciones. Es, por lo tanto, un órgano clave del proceso electoral.

6. B. a. Independencia de la Administración Electoral

La administración electoral puede estructurarse como un órgano compuesto por:

- a) miembros profesionales e independientes procedentes de la judicatura, otros organismos y la sociedad civil, o
- b) una representación equilibrada de partidos políticos.

En ambos casos, la administración electoral deberá aplicar correctamente la legislación electoral y los reglamentos, y llevar a cabo sus funciones sin interferencia del gobierno, ni de cualquier actor electoral.

La independencia de la Administración Electoral se ve reforzada, por una parte, con el establecimiento de un órgano permanente, o en su defecto la creación de un comité ejecutivo permanente. En ausencia de los dos supuestos anteriores se deberá al menos garantizar un mandato fijo a sus miembros. Por otra parte, dotar a la administración electoral de su propio presupuesto le permitirá ser más impermeable a las posibles interferencias por parte del gobierno y partidos políticos.

El observador de larga duración deberá evaluar si la administración electoral es independiente en su actuación.

6. B. b. Imparcialidad de la Administración Electoral

La Administración Electoral debe actuar de forma imparcial sin favorecer a ningún partido ni candidato.

6. B. c. Transparencia de la Administración Electoral

La Administración Electoral debe actuar de forma transparente.

Sus reuniones deberán ser abiertas, y si así no fuera el caso, deberá al menos dar publicidad a sus decisiones en el menor tiempo posible.

Deberá también proporcionar a todos los actores electorales información vital relativa al proceso electoral con gran impacto sobre la transparencia del mismo, como el censo, número de papeletas y tarjetas de votación emitidas y distribuidas, sistema de reclutamiento de los miembros de las mesas electorales, etc.

6. B. d. Eficacia de la Administración Electoral

Como órgano responsable de la gestión y conducción de las elecciones, la Administración Electoral deberá cumplir con eficacia sus funciones. El observador evaluará la viabilidad de los planes de la Administración Electoral relativos al número previsto de colegios electorales, de miembros de las mesas electorales, de urnas y cabinas de votación, etc. La Administración Electoral deberá también planificar con eficacia la distribución del material electoral, y la formación de los miembros de las mesas electorales. El observador deberá en la medida de lo posible asistir a algunas de estas sesiones de formación.

6. C. El Censo Electoral

El proceso de registro constituye una fase esencial del proceso electoral, ya que un censo defectuoso puede desvirtuar los resultados electorales. Por el contrario, un censo fiable y lo más inclusivo posible constituye un elemento importante para reforzar la confianza del electorado en el proceso electoral. Por ello será objeto de una especial atención por parte de la Misión de Observación Electoral.

El observador deberá evaluar el grado de fiabilidad (niveles de incorrección), transparencia y el carácter inclusivo del censo electoral. Éste debe permitir el cumplimiento del principio relativo al carácter universal del sufragio, por lo tanto, debe ser lo más inclusivo posible.

El proceso de registro no es observado directamente por el observador, ya que en caso de registro de tipo activo en el que el elector acude a los centros de registro a registrarse, éste se produce 4 o 5 meses antes de las elecciones. Sin embargo, el observador podrá evaluar el nivel de fiabilidad, el carácter inclusivo, del censo y el grado de confianza que genera, a través de las entrevistas mantenidas con todos los actores del proceso electoral, partidos políticos, ciudadanos, electores, organizaciones de derechos humanos, de observación local y la Administración Electoral y local.

El observador deberá estar atento a las múltiples formas de exclusión del voto mediante el proceso censal. En efecto, mediante el proceso de registro se puede excluir deliberadamente del censo, y por lo tanto del proceso electoral, a importantes segmentos incómodos de la población, como minorías o bastiones de la oposición. Hay muchas formas de privar de su derecho al voto a estos segmentos de la población:

1. En primer lugar, a través de la elaboración de un marco legal restrictivo en el que se establecen restricciones injustificadas para el ejercicio del derecho al voto, como las restricciones por razón de raza, género, religión, origen étnico, ideología, dominio de una lengua, nivel de alfabetización, o capacidad económica. El observador prestará especial atención a las condiciones establecidas por la ley para la adquisición de la ciudadanía. Éstas en algunos casos se establecen para excluir del derecho al voto a determinados segmentos de la población.
2. Existencia de altos niveles de errores en el censo.
3. Inexistencia o ineficacia de métodos habilitados para corregir los errores en el censo.

— Por vías más sutiles:

- Por ejemplo, a través de una distribución mal intencionada de los centros de registro que dificulta o simplemente imposibilita, el acceso de determinados segmentos de la población a éstos. En contextos africanos caracterizados por medios de comunicación y de transporte muy precarios, ubicar los centros de registro a grandes distancias de determinados núcleos poblacionales, constituye un método eficaz de excluir minorías o población opositora geográficamente concentrada.
- A través de una insuficiente dotación de material esencial de los centros de registros, que imposibilita el registro de la población que acude a ser registrada.

- Falta deliberada de información respecto al proceso de registro.

6. D. Registro de partidos y candidatos con impacto directo sobre el grado de pluralismo

El principio de universalidad que sustenta el derecho de voto se aplica también al derecho a ser candidato, por lo tanto, el observador deberá:

1. Evaluar si los requisitos exigidos para el registro de partidos y candidatos son injustificadamente restrictivos y destinados a eliminar de la competición electoral a determinados partidos y candidatos. Aparte de las restricciones discriminatorias relativas a raza, género, ideología, afiliaciones políticas pasadas, religión u origen étnico, los requisitos siguientes son igualmente discriminatorios:
 - Exigencia de depositar cantidades excesivamente elevadas de dinero a fondo perdido, o sólo parcialmente reembolsable para poder concurrir a las elecciones. Este requisito discrimina a los candidatos independientes, y a los partidos pequeños con pocos recursos económicos.
 - Exigencia de contar con oficinas de representación en todas las regiones del país. Este requisito impide la presencia en las elecciones de partidos de base regional o étnico, y partidos representantes de minorías.
 - Exigencia de presentar un número excesivamente alto de firmas de apoyo para presentarse como partido o candidato en las elecciones. Este requisito reduce las posibilidades de concurrir a las elecciones a partidos pequeños o de reciente creación, y a candidatos independientes. La exigencia de presentar un elevado número de firmas repartidas por igual por todo el territorio nacional es aún más restrictiva.
 - Exigencia de superar un examen lingüístico sobre el idioma nacional excesivamente difícil. Este requisito puede discriminar a los partidos y candidatos representantes de minorías.
2. Evaluar si los requisitos establecidos por la ley se aplican de forma imparcial y no discriminatoria.

6. E. Campaña Electoral

- A. Los observadores deberán evaluar si los partidos y candidatos pueden hacer campaña libremente sin obstáculos de ninguna clase. Para ello deberán:
1. Analizar si el marco legal garantiza el disfrute de los derechos y libertades fundamentales como, libertad de expresión, asociación y movimiento. Cualquier restricción de estas libertades afecta directamente la libertad de campaña.
 2. Evaluar si el entorno permite a los partidos y candidatos llevar a cabo su campaña libre de violencia, intimidación y hostigamiento.
- B. Los observadores deberán también evaluar si se garantiza una campaña electoral equitativa, en la que ningún partido o candidato se vea favorecido por el mal uso de los recursos estatales o locales, y en la que no se produzcan interferencias indebidas de las autoridades locales, regionales o estatales, en beneficio de determinados candidatos. Para ello deberán:
1. Analizar si el marco legal garantiza una campaña equitativa para todos los partidos y candidatos, y prohíbe eficazmente las interferencias indebidas de las autoridades locales, estatales o regionales.
 2. Evaluar, en caso de que efectivamente se den dichas garantías legales, si se cumple correctamente la legislación, de forma imparcial, y no discriminatoria.

El observador deberá prestar atención entre otros elementos al uso indebido de vehículos estatales, u otros recursos materiales y humanos a favor de los candidatos gubernamentales, a la denegación injustificada por parte de las autoridades locales o Administración Electoral del uso de espacios públicos para la celebración de mítines de los candidatos y partidos de la oposición. Si se autoriza el uso de espacios públicos, deberán estar disponibles para todos los partidos y candidatos sobre la misma base.

La ley deberá establecer claras disposiciones acerca de si los funcionarios y empleados públicos pueden implicarse en la campaña electoral. En caso de que lo permitiese, éstos no deberán participar en la campaña electoral os-

tentando su función pública ya que tiene un efecto perverso sobre el proceso electoral especialmente en sistemas clientelares.

La legislación sobre financiación de campaña deberá ser clara y aplicarse por igual a todos los partidos y candidatos.

6. F. Campañas de educación al votante

Los observadores deberán evaluar la dimensión y eficacia de las campañas de educación al votante, así como las campañas de educación cívica, esenciales en contextos de elevado analfabetismo.

Las campañas de educación al votante están destinadas a informar al votante sobre los requisitos y procedimientos para ser registrado como votante (cómo, dónde registrarse para votar y plazos de verificación). También informarán sobre cómo y dónde votar el día de las elecciones.

La Administración Estatal es la principal responsable de garantizar que el votante reciba a tiempo una información imparcial y objetiva.



Elecciones generales Mozambique 2019

XI. OBSERVADORES DE CORTA DURACIÓN

1. Salida de los observadores de corta duración y llegada al país anfitrión.

Una vez que los OCDs hayan sido seleccionados por el organismo competente, la Oficina de Derechos Humanos del Ministerio de Asuntos Exteriores y de Cooperación podrá convocar, en su caso, una reunión en la cual el representante de la Subdirección Geográfica correspondiente del Ministerio proporcionará a los observadores información sobre el país de carácter general, político y electoral.

A su llegada a la capital del país, en el que se celebran las elecciones, y donde permanecerán unos dos días, asistirán a varias sesiones informativas organizadas por los distintos expertos del «Core Team». Esto les permitirá

familiarizarse con la situación política, el marco legal, el sistema electoral, los procedimientos seguidos en la votación y recuento, y los problemas que puedan aquejar al proceso electoral como; censo defectuoso, violencia latente, una Administración Electoral que goza de poca credibilidad y confianza, un ineficaz sistema de recursos, una insuficiente preparación de los miembros de la mesa, etc.

Se les comunicará el plan de despliegue: regiones a la que se les envía y nombre del compañero con el que harán equipo.

Se les presentará, asimismo, al conductor y al intérprete que acompañaran al equipo durante su periodo de trabajo.

2. ¿Qué funciones desarrollan los OCD?

Su principal cometido es el de observar el día de la votación, recuento y el proceso de agregación. Transmitirán el resultado de sus observaciones mediante varios formularios.

3. Cuestiones relevantes para la observación electoral de corta duración.

3. A. Formularios

Los formularios son la herramienta principal de trabajo de los OCD ya que recogen los elementos a observar. La UE estandarizó a finales de 2011 los formularios, que hasta entonces variaban según las particularidades de los procesos electorales observados. Estos nuevos formularios utilizados por primera vez en las MOEs de 2012 se estructuran alrededor de una matriz basada en los estándares internacionales. Dichos estándares resultan muy útiles para poder realizar un análisis comparativo en el tiempo entre distintas elecciones y hacer un análisis de la votación, recuento y consolidación de los resultados desde la perspectiva de los estándares internacionales. Sin embargo, ha surgido la necesidad de adaptar ligeramente dichos formularios para permitir incluir algunas peculiaridades de cada proceso electoral observado. Constituyen la base sobre la que la misión hará el análisis cuantitativo del desarrollo de la

votación, el recuento y la consolidación de los resultados. Servirán también para la valoración posterior que se hará del proceso electoral en su conjunto.

Los observadores cumplimentarán cuatro formularios durante la jornada electoral, un formulario de apertura, de votación, de cierre y recuento y de agregación.

3. B. Metodología del despliegue

Se despliegan por un periodo de aproximadamente 10 días en equipos de dos por todo el territorio nacional, llegando a su área de responsabilidad unos tres días antes de las elecciones.

Su despliegue por toda la geografía nacional permitirá al «Core Team» disponer de una fotografía casi instantánea del desarrollo de la votación, recuento y agregación de los resultados.

Por otra parte, la presencia masiva de observadores distribuidos por todo el territorio permitirá reforzar la transparencia del proceso electoral, y por ende la confianza del electorado en el mismo, lo cual contribuirá a aumentar la participación en las urnas.

El factor visibilidad constituye un aspecto importante de la metodología de la observación electoral, ya que tiene obvios efectos disuasorios sobre prácticas irregulares, y constituye a la vez una clara señal de apoyo a la sociedad en su esfuerzo por conquistar su derecho a la participación política.

3. C. Capacidad de penetración de la observación de corta duración

La eficacia o capacidad de penetración de la observación electoral de corta duración dependerá de la capacidad de los observadores de entender la realidad, y contexto socio-político en el que se desarrolla el proceso electoral y que lo condiciona.

Deberán, por lo tanto, captar la importancia de fenómenos que tienen incidencia directa sobre la integridad del proceso. Deberán, por ejemplo, entender que la presencia sistemática de autoridades locales, o personas identi-

ficadas con el poder dominante a las puertas de los colegios tiene un efecto claramente intimidatorio en un contexto cultural donde sigue viva la memoria histórica de un sistema totalitario y de control social rígido. Si no se percibe el impacto de este entorno intimidatorio, su observación de los aspectos meramente técnicos puede llevarles a conclusiones erróneas.

La observación de corta duración no se reduce a una fría y automática recogida de datos técnicos, de ahí su complejidad.

4. Actividades de los OCD a su llegada al terreno

4. A. Sesión informativa por parte de los observadores de larga duración

A su llegada al terreno los observadores de larga duración les informarán sobre la realidad socio-política, y sobre el desarrollo del proceso electoral en la región.

Se le informará sobre la existencia, en su caso, de problemas relativos al proceso como: compra de votos, falta de independencia e imparcialidad de la Administración Electoral, mesas electorales sólo aparentemente pluripartidistas, prácticas intimidatorias contra votantes y candidatos, registro de votantes defectuoso, voto múltiple, votación de menores, etc.

Esta información les será muy útil para centrar su atención en aquellos aspectos susceptibles de comprometer la integridad de la votación y el recuento.

4. B. Familiarización con el clima político del área de responsabilidad

Los observadores de corta duración llegan a su área de responsabilidad unos tres días antes de la elección. Durante estos tres días, realizarán una serie de actividades que les permitirá familiarizarse con el clima político, y problemas propios de su área de responsabilidad.

Si así lo estiman oportuno los OLD les pedirán que asistan al cierre de campaña de los distintos partidos en liza, ya que constituye un buen medio

para valorar si existe un clima abierto y de libre discusión entre el electorado, o si por el contrario prevalece un clima de miedo y de reserva. A este fin, podrán preguntar a los electores asistentes si han tenido dificultades de cualquier tipo para acudir al cierre de campaña, observarán el comportamiento de las fuerzas de seguridad ya que una excesiva presencia puede ser indicativa de una voluntad y estrategia intimidatorias. Estarán atentos a los comentarios que los asistentes hagan durante el acto.

El recorrido por su área de responsabilidad les permitirá también familiarizarse con el paisaje electoral, y valorar el clima político imperante en la zona.

Estarán atentos a todo tipo de signos externos, como la cantidad y el signo político de las pancartas de campaña visibles en espacios públicos o privados; como portales de casa, elementos útiles para valorar el clima político. Por ejemplo, la existencia de pancartas y posters de partidos de la oposición colgados ante portales de casas privadas constituye una clara manifestación del libre ejercicio a la disensión política.

4. C. Entrevistas con los actores electorales. Visibilidad

En un contexto de fragilidad institucional donde la Misión ha detectado importantes problemas que afectan al proceso electoral, deberán realizar una visita a las autoridades locales, a la Administración Electoral correspondiente y a los partidos políticos, no sólo por cortesía, sino para dar mayor visibilidad posible a la Misión, ya que, esta visibilidad tiene un efecto disuasorio sobre posibles comportamientos y prácticas irregulares.

Estas visitas también servirán para obtener información significativa sobre el desarrollo del proceso electoral, posibles problemas el día de la votación, (intimidación, violencia, problemas con el censo, votación de menores, fraudulenta distribución de tarjetas de votación, centro electoral problemático), nivel de preparativos de las elecciones y grado de confianza en el proceso electoral por parte de los actores políticos.

4. D. Localización y determinación de la zona a observar

El día anterior a las elecciones, los observadores electorales de corta duración, desplegados en equipo de dos, identificarán los colegios electorales

que visitarán el día de las elecciones estableciendo una ruta. Para esto contarán con el mapa y las direcciones que les hayan proporcionado el equipo de OLD. Éstos les darán indicaciones generales de la zona a cubrir, o podrán señalarles colegios, o áreas concretas donde sospechen que puedan producirse problemas.

Se trata de obtener una muestra representativa, y por ello, se procurará mantener un equilibrio entre zonas urbanas y zonas rurales. Es importante no descuidar las zonas rurales ya que, aunque acogen una menor concentración de población, es allí donde se suelen producir las irregularidades más graves por constituir un entorno más vulnerable a la presión e intimidación de los líderes tradicionales y locales, y por ser, así pues, más propenso a un voto controlado, y de más difícil acceso a la observación electoral.

Deberán seleccionar el colegio electoral de apertura y de cierre. Si se ha detectado la presencia sobre el terreno de otras organizaciones de observación creíbles, se intentará coordinar con ellas la apertura y el cierre para evitar duplicidades.

Este mismo día suele producirse la distribución y recepción del material electoral en los colegios electorales, lo que les permitirá entrevistarse con miembros de la mesa encargados de la recepción, y conocer el desarrollo de los preparativos y posibles problemas como la falta de material.

5. Premisas para la observación de la votación y el recuento

- A. Deberán hacer uso del sentido común y de las informaciones previamente recibidas sobre los condicionamientos socio-políticos-culturales, y el desarrollo del proceso electoral para discernir entre simples deficiencias técnicas, debidas esencialmente a la falta de experiencia de miembros de la mesa y votantes, sin impacto sobre los resultados, y las irregularidades graves que desvirtúan los resultados y comprometen la integridad del proceso electoral; como por ejemplo, dejar votar a personas sin derecho a voto, no dejar votar electores inscritos en el censo, permitir la votación múltiple, no garantizar el secreto del voto en un entorno marcadamente intimidatorio.
- B. Nunca deberán hablar con la prensa para valorar el proceso, ya que sólo disponen de una visión parcial del mismo, y prejuzgan de este modo de la valoración final del «Core Team», ver Código de Conducta.

- C. En contextos de fragilidad democrática, marco habitual de la observación electoral, el proceso de apertura, votación, recuento y agregación de los resultados se halla protegido por toda una serie de salvaguardias que pretenden garantizar la limpieza del proceso electoral.

El observador deberá estar por lo tanto muy atento a estas salvaguardias:

- sellado de la urna,
- contabilización de las papeletas recibidas,
- autenticación de las papeletas con un sello o firma de un miembro de la mesa antes de entregarla al votante,
- firma del censo por el votante,
- uso obligatorio de la cabina de votación,
- uso de la tinta indeleble.

Éstas son salvaguardias que pretenden evitar graves irregularidades como relleno de urnas, voto múltiple, manipulación de los resultados y violación del secreto del voto en contextos marcadamente intimidatorios.

6. Apertura de los colegios

Los observadores llegarán al primer colegio una hora antes de la apertura, para observar los preparativos para la apertura de la votación, y constitución de la mesa. Tendrán que cumplimentar un formulario de apertura.

- A. En primer lugar, deberán observar si la mesa se ha constituido de acuerdo con los procedimientos previstos por la ley, relativos a la acreditación de los miembros de la mesa y al quórum necesario para la constitución de la misma.
- B. En esta fase, los miembros de la mesa debidamente acreditados deberán contar el número de papeletas, y anotarlas en el acta de apertura, operación necesaria para la posterior conciliación entre votos emitidos y papeletas recibidas.
- C. El observador deberá anotar el número de papeletas recibidas para que así la misión pueda rastrear cualquier discrepancia entre el número de papeletas recibidas, y el número de votos emitidos.

- D. Las papeletas recibidas deben superar sólo ligeramente el número de votantes inscritos para evitar cualquier riesgo de relleno de urnas, «Ballot stuffing». Una discrepancia considerable entre el número de votantes inscritos y las papeletas recibidas, puede ser indicativa de una estrategia fraudulenta.
- E. El sellado de la urna constituye un momento importante de los preparativos para la apertura. El observador deberá estar atento a que el Presidente de la mesa enseñe la urna a todos los presentes antes de sellarla.

Se sella la urna con uno o varios sellos de plásticos, cuyo número de serie es anotado por observadores y representantes de partidos. Esto les permitirá comprobar al cierre que no ha habido manipulación de la urna. Es por lo tanto importante observar si se cumplen estos procedimientos, y no se obstaculiza por parte de los miembros de la mesa la anotación del número de sello.

- F. La presencia de observadores domésticos y representantes, constituye una garantía de la transparencia del proceso, por lo tanto, constituye un elemento esencial a observar.
- G. La falta de material sensible, urna, papeletas, censo y tinta indeleble, puede privar del derecho al voto a numerosos votantes, o comprometer la transparencia del proceso, por lo que deberá ser anotado por los OCD. Puede responder a una deficiencia técnica, o a una estrategia deliberada.
- H. Los observadores deberán anotar la hora de apertura. Si, por ejemplo, los colegios electorales abren con dos o tres horas de retraso con respecto a la hora prevista, sin que por ello se aplase la hora de cierre en la misma proporción. De esta forma numerosos electores pueden verse privados de su derecho a votar.

7. Observación múltiple de colegios electorales

Los Observadores de corta duración visitarán tras la apertura, un promedio de entre 10 y 15 colegios electorales. Permanecerán un promedio de 30 minutos o más si lo estiman necesario, en el caso de que se estén produciendo problemas.

7. A. Metodología

- Se presentarán a los miembros de la mesa.
- Sin obstaculizar el desarrollo de la votación, solicitarán al presidente de la mesa algunos datos como número de votantes registrados, votos emitidos, número de votantes no encontrados en el censo, número de papeleteas, etc.
- Anotarán cualquier irregularidad o deficiencia, y con una actitud constructiva podrán llamar la atención de los miembros de la mesa sobre esta irregularidad o deficiencia, de forma educada, sin imposiciones y sin obstaculizar el proceso de votación.
- Se acercarán a los representantes de los partidos y observadores locales, para obtener su impresión sobre el desarrollo de la votación en colegio electoral.
- Anotarán cualquier reclamación o denuncia sobre irregularidades que le presenten los observadores locales, representantes de partidos o los votantes. Si pueden intentarán contrastarla. Por ejemplo, si algún representante les informa que en un determinado colegio se está intimidando, o menores están votando, procurarán acudir al colegio electoral en cuestión para contrastar la información, pero también para producir un efecto disuasorio, siempre y cuando las consideraciones sobre la seguridad lo permitan.
- Podrán hablar con los votantes para evaluar su confianza en el proceso electoral, preguntarles si creen que su voto fue secreto cuando no se dieron las condiciones para asegurar un voto secreto
- Podrán valorar la eficacia de las campañas de educación al votante, preguntándoles si estaban familiarizados con los procedimientos de la votación, y si recibieron suficiente información para decidir su opción.

Si el proceso de registro de los votantes ha sido cuestionado por los interlocutores, su grado de inclusión será objeto de especial atención el día de la votación.

7. B. Entorno

El primer elemento que deben observar los observadores de corta duración es el entorno en el que se produce la votación. Deberán detectar cualquier actividad intimidatoria dirigida hacia los votantes en las inmediaciones de los recintos electorales.

No es fácil ya que muchas veces la intimidación se ejerce de forma indirecta, y es difícilmente perceptible por el observador.

- La presencia de autoridades locales, o líderes tradicionales en el recinto electoral, puede constituir una forma de intimidación en un entorno rural, donde esas autoridades ejercen una importante influencia.
- Los OCD deberán prestar especial atención a la presencia y comportamiento de las fuerzas de seguridad. Una presencia excesiva de fuerzas de seguridad también puede producir un efecto intimidatorio, sobre todo si se da en un contexto de post conflicto en zonas de ex rebeldes.
- Los observadores prestarán atención a la presencia o ausencia de material de campaña, o si se está desarrollando alguna actividad de campaña en violación de la normativa electoral.

7. C. Observación dentro del colegio electoral

7. C. a. ¿Qué observar?

Los observadores deberán evaluar si se respetan los procedimientos electorales.

Los aspectos importantes que deben ser observados son los siguientes:

- Si se detecta la presencia de personas no autorizadas dentro del recinto electoral, autoridades locales, líderes tradicionales, etc. Éstas tienen capacidad de ejercer cierta intimidación sobre los votantes, sobretudo en sociedades de tipo comunitario o con un pasado de control social y político rígido.

- Si se identifica correctamente a los votantes con la documentación adecuada, DNI o tarjeta de votación, o cualquier otro documento previsto por la ley.
- Si se verifica que el dedo no tiene tinta antes de dejarle votar.
- Si se deja votar sólo a los que figuran en el censo.
- Si se detecta si muchas personas no han podido votar por no estar en el censo. Si no se observa directamente, se preguntará al presidente de la mesa sobre el número de personas que no pudieron votar por no encontrarse en el censo. Este elemento se incluye en el cuestionario para evaluar la dimensión de las posibles deficiencias del registro, y su impacto en el proceso electoral. Se puede comprometer la integridad del proceso, excluyendo del censo segmentos de la población.
- Si se observa casos de suplantación, es decir si personas registradas no han podido votar porque ya otros habían votado en su lugar.
- Si se produce un uso fraudulento de tarjetas de votación.
- Si existen indicios de voto múltiple. La posibilidad de registrarse en una lista adicional el día de la votación junto al no uso de la tinta indeleble puede facilitar el voto múltiple.
- Si se garantiza y respeta el secreto del voto mediante la correcta colocación, y uso de las cabinas de votación. En un contexto intimidatorio, o en un contexto de gran pobreza en el que la práctica de la compra del voto está muy extendida, garantizar el secreto del voto constituye una salvaguardia importante.
- Si los miembros de la mesa actúan de forma imparcial, neutral y profesional sin influir en el votante.
- Si la composición multipartidista de las mesas electorales es real o falaz.
- Si se asiste correctamente a las personas que necesitan asistencia, analfabetos, personas con discapacidad, etc.

- Si se observa voto familiar. El derecho al sufragio prescribe un voto en secreto y en persona. Este tipo de voto suele comprometer el derecho al voto de las mujeres.
- Si las papeletas son firmadas o selladas antes de entregarlas. Se debe cumplir con ese procedimiento para evitar el uso fraudulento de papeletas para rellenar urnas.
- Si los votantes firman el registro tras votar. Este procedimiento constituye una salvaguardia contra el voto múltiple.
- Si se aplica la tinta indeleble, garantía contra el voto múltiple.
- Si observadores locales y representantes de partido están presentes en los colegios electorales. Su presencia constituye una garantía para la transparencia del proceso. La posible presencia de observadores electorales locales y representantes falsos de partidos políticos, responde a la voluntad de mantener ante los votantes y la Comunidad Internacional la falacia de un control plural del proceso electoral.
- Si se producen actos intimidatorios o de violencia, contra los votantes o personal electoral, tanto en las inmediaciones de los centros electorales como dentro de los colegios electorales.
- Si existen «colegios electorales fantasmas». Son Colegios electorales registrados oficialmente como tales, en los que ninguna votación tiene lugar, pero para los cuales se publican resultados.

Se deberá evaluar el nivel de entendimiento de los procedimientos, por parte de los votantes en contextos de alta tasa de analfabetismo, al igual que la preparación de los miembros de la mesa para acometer sus funciones.

En caso de que la ley electoral contemple la constitución de «closed polling stations», los observadores deberán visitar estos colegios electorales especiales. Son universidades, prisiones, hospitales o cuarteles convertidos en lugar de votación, exclusivamente para los trabajadores de estas instituciones. Estos colegios especiales constituyen un entorno propicio a la intimidación, por la dependencia orgánica y económica de sus trabajadores/votantes, lo que compromete la libertad de voto.

7. D. ¿Cómo valorar el proceso de votación?

La observación de corta duración no debe reducirse a una simple y fría recogida de datos técnico. El observador debe tener en cuenta la realidad del país, condiciones materiales y factores culturales, para evaluar en su conjunto el proceso de votación y recuento. Las votaciones tienen lugar algunas veces en condiciones materiales muy precarias. Si las deficiencias observadas no comprometen el principio de votación libre, la valoración general podrá ser relativamente positiva.

8. Cierre y recuento

8. A. ¿Qué hay que observar en el cierre?

Los observadores deben valorar:

- Si el cierre se realiza de acuerdo con los procedimientos establecidos en la ley.
- Si se deja votar a los votantes que están en la cola a la hora del cierre de la votación.
- Si se procede a contar el número de papeletas entregadas, dañadas y no usadas, y se refleja correctamente en las actas estas operaciones, imprescindibles para las posteriores operaciones de conciliación que avalan la integridad del proceso.
- Si se conservan las papeletas no usadas y dañadas en sobres previstos a tal efecto, para evitar un uso fraudulento de estas papeletas.

8. B. ¿Qué hay que observar en el recuento?

En situaciones de fragilidad institucional, puede producirse todo tipo de manipulaciones y falsificaciones en esta fase. Los observadores evaluarán la transparencia del recuento y el cumplimiento de los procedimientos. En concreto observarán:

- Si el sello de la urna es el mismo que fue anotado por la mañana por observadores y representantes de los partidos, lo que certifica que la urna no ha sido manipulada.
- Si se permite la presencia de observadores electorales y representantes de los partidos y candidatos independientes.
- Si se les permite colocarse a una distancia adecuada para presenciar, sin dificultades, el proceso de recuento en su integridad. Si se muestra de forma visible a todos los presentes las papeletas.
- Si se invalida de forma arbitraria, afectando sistemáticamente algún partido en concreto. El abanico de votos inválidos considerado normal se sitúa entre un 1% y 5%, incluso en contextos de elevado analfabetismo.
- Si se guardan los votos inválidos para una posible revisión posterior.
- Si no hubo discrepancias significativas en las operaciones de conciliación; número de votos emitidos, número de papeletas recibidas y número de votantes registrados.
- Si se entrega una copia del acta de los resultados a representantes de partidos y observadores, como medida de garantía contra la posterior manipulación de resultados.
- Si se expone el acta de los resultados a la puerta del colegio electoral. Esta medida constituye una importante salvaguardia que garantiza la transparencia del proceso de recuento, al proporcionar información vital a partidos y votantes para verificar los resultados, y por lo tanto permitir la detección de posteriores manipulaciones y documentar los contenciosos electorales.

Algunas veces se decide no realizar el recuento en el colegio sino a un nivel superior, en el que se mezclan las papeletas de varios colegios electorales, para dar garantía al electorado de comunidades pequeñas de que su voto no podrá ser rastreado, y de que por lo tanto no podrán ser objeto de ningún tipo de represalias. En sociedades con una memoria viva de un reciente pasado totalitario, esta medida infunde confianza en el electorado.

9. Agregación de los resultados

Tras el recuento, los observadores deberán acompañar al presidente de la mesa del colegio electoral con las urnas, hasta las instituciones encargadas de la recogida y agregación de los resultados a nivel regional. Deben observar el proceso de agregación en su integridad, y evaluar su transparencia, y si se desarrolla conforme a la normativa electoral. Deberán estar preparados para trabajar hasta altas horas de la madrugada.

Existe en esta fase un alto riesgo de manipulación y falsificación de los resultados. Pueden detectarse a este nivel importantes discrepancias entre los resultados publicados a nivel de los colegios electorales, y los resultados anunciados en la fase de agregación para estos mismos colegios electorales.

10. Transmisión de los resultados de la observación

Los observadores de corta duración deberán durante el día de la votación transmitir los resultados de sus observaciones, recogidos en los distintos formularios, a sus observadores de larga duración quienes a su vez los transmitirán al «Core Team». Deberán asimismo respetar el esquema de transmisión preestablecido por el equipo de observadores de larga duración. Por lo general la transmisión se hará por vía telefónica (móvil o satélite en caso de falta de cobertura). Se transmitirán los datos relativos a la apertura entre las 9 y 10 horas de la mañana. Los datos relativos a la observación de la votación en los distintos colegios electorales, se transmitirán justo después de la finalización de la jornada electoral. Tras finalizar el recuento, los observadores de corta duración transmitirán los datos relativos al cierre y recuento. En caso de que deban observar el proceso de agregación, transmitirán la información requerida al finalizar dicho proceso.

En el caso de la MOEs de la Unión Europea, la transmisión de los formularios de observación se realiza, desde hace unos pocos años, directamente al Core Team a través de una aplicación propia de la UE llamada e-day, mediante PC, tablet o smartphone. Esta app permite introducir los datos en un formulario online, cuya información es transmitida a través de internet.

Además de esta información de tipo cuantitativo, el Core Team suele establecer también unas pautas para la transmisión de información cualitativa,

unas 2 o 3 veces al día. Para ello, los OCP transmiten la información a los OLP y éstos a su vez la compilan y transmiten al Coordinador de Observadores.

11. Formularios

Se incluyen algunos modelos de formularios para la observación de la apertura, votación, cierre y recuento, y consolidación de los resultados utilizados en el ámbito de la UE y OSCE.



SECCIÓN A: Equipo de observadores

A.1 Número de equipo

A.2 Hora de inicio de la observación

SECCIÓN B: Identificación de la mesa de votación (MdV)

B.1 Departamento

B.2 Municipio

B.3 Número de identificación de la MdV

B.4 Tipo de MdV Rural Urbana

B.5 ¿Esta mesa está en una CITREP? Sí No

B.5.1 En caso afirmativo, ¿cuál es el número de la CITREP? (1-16)

B.6 ¿La mesa está en un puesto censo? Sí No

B.7 ¿Cuántas mesas están instaladas en este puesto de votación?

B.8 ¿Antes de la apertura de la mesa, se estableció en este puesto de votación una 'Mesa de Justicia'? Sí No

B.9 ¿La mesa dispone de un dispositivo de identificación biométrica? Sí, en la mesa misma Sí, en el puesto No

B.10 ¿Habéis empleado algún elemento aleatorio en la selección de esta MdV? Sí No

SECCIÓN C: Exterior de la MdV

C.1 ¿La MdV es accesible para personas con movilidad reducida? Sí No

C.2 ¿Se observan largas filas de electores (más de 25) fuera de la MdV o puesto esperando para votar? Sí No

C.3 ¿Se observó algún problema concreto en las inmediaciones del puesto o de la MdV? Sí No

C.3.1 Si la respuesta a C.3 es afirmativa, detallar por favor:

Actividades de campaña Materiales de campaña Violencia (comentar)

Indicios de compra de votos (comentar) Desórdenes (comentar) Intimidación (comentar)

Transporte de votantes (comentar) Otros (comentar)

SECCIÓN D: Personas presentes en la MdV

D.1 Jurados de la MdV

	Hombre	Mujer	Ausente
Jurado 1	<input type="radio"/>	<input type="radio"/>	<input type="radio"/>
Jurado 2	<input type="radio"/>	<input type="radio"/>	<input type="radio"/>
Jurado 3	<input type="radio"/>	<input type="radio"/>	<input type="radio"/>
Jurado 4	<input type="radio"/>	<input type="radio"/>	<input type="radio"/>
Jurado 5	<input type="radio"/>	<input type="radio"/>	<input type="radio"/>
Jurado 6	<input type="radio"/>	<input type="radio"/>	<input type="radio"/>

D.1.1 ¿Algún jurado ha sido reemplazado? Sí No
En caso afirmativo, comentar la razón, por favor.

D.1.2 En caso afirmativo, ¿se llenó el formulario E-2 correspondiente? Sí No

D.2 Testigos de partidos/ coaliciones

	Hombre	Mujer	H & M (H&H o M&M)	Sin representante
Centro Esperanza / Alianza Verde	<input type="radio"/>	<input type="radio"/>	<input type="radio"/>	<input type="radio"/>
Cambio Radical	<input type="radio"/>	<input type="radio"/>	<input type="radio"/>	<input type="radio"/>
Centro Democrático	<input type="radio"/>	<input type="radio"/>	<input type="radio"/>	<input type="radio"/>
Pacto Histórico	<input type="radio"/>	<input type="radio"/>	<input type="radio"/>	<input type="radio"/>
Partido Conservador	<input type="radio"/>	<input type="radio"/>	<input type="radio"/>	<input type="radio"/>
Partido de la U	<input type="radio"/>	<input type="radio"/>	<input type="radio"/>	<input type="radio"/>
Partido Liberal	<input type="radio"/>	<input type="radio"/>	<input type="radio"/>	<input type="radio"/>
MIRA / Colombia Justa Libres	<input type="radio"/>	<input type="radio"/>	<input type="radio"/>	<input type="radio"/>
Otro (en comentarios)	<input type="radio"/>	<input type="radio"/>	<input type="radio"/>	<input type="radio"/>

D.3 Observadores nacionales

	Hombre	Mujer	H & M (H&H o M&M)	Sin observador/a
MOE (colombiana)	<input type="radio"/>	<input type="radio"/>	<input type="radio"/>	<input type="radio"/>
Otros (comentar)	<input type="radio"/>	<input type="radio"/>	<input type="radio"/>	<input type="radio"/>

D.4 ¿Había personas no autorizadas dentro de la MdV? Sí No

D.4.1 En caso afirmativo, detallar por favor:

- Autoridades locales Autoridades religiosas o tradicionales Candidatos / testigos
 Otros

D.4.2 En caso afirmativo, ¿pidieron los jurados o delegado de puesto a las personas no autorizadas que abandonasen la mesa?

Sí No NA

D.5 ¿Alguien interfirió indebidamente en el trabajo de los jurados?

Sí No

D5.1 En caso afirmativo, detallar quién o quienes por favor:

- Policía Autoridades locales Autoridades religiosas o tradicionales
 Testigos Ejército Observadores nacionales
 Candidato(s) Votante(s) Otro

SECCIÓN E: Procedimientos de apertura

E.1 ¿Se inició la votación en la MdV a las 8:00 (con un margen de 10 minutos)? Sí No

E.1.1 Si la respuesta a E.1 es negativa, especificar si el retraso fue de:

Entre 11 y 30 minutos Entre 31 y 60 minutos Superior a 60 minutos

La MdV no abrió

En caso de superar los 60 minutos de retraso, por favor indicado en "Comentarios"

E.1.2 Si la respuesta a E.1 es negativa, ¿cuál fue la razón del retraso?:

- Ausencia de material indispensable Insuficiente personal en la MdV Problemas de seguridad
 Los miembros de la mesa no conocían suficientemente bien cómo proceder Problemas con el local donde se ubica la MdV Agitación
 Otro

E.2 ¿La mesa reúne las condiciones suficientes para el ejercicio del voto? (Iluminación, espacio suficiente, etc.) Sí No

E.3 ¿Falta algún tipo de material electoral indispensable? Sí No

E.3.1 Si la respuesta a E.3 es positiva, detallar por favor:

- Urnas para todas las elecciones (3 o 4) Cubículos Formulario E-9 (sello de urna)
 Formulario E-10 (lista de sufragantes) Formulario E-11 (acta de instalación y lista de sufragantes) Formularios E-14 (actas de escrutinio)
 Tarjetas electorales suficientes para todas las elecciones Cuentavotos Carpeta didáctica (aide-mémoire para jurados)
 Sobres para tarjetas sobrantes e inservibles Sobres para votos (3 o 4) Sobres para delegados
 Sobre para claveros Adhesivos para los votos no marcados Certificados electorales
 Cuadernillos guía (información para votantes) Hoja de advertencia sobre cómo entregar las tarjetas Huellero (tinta para huella)

E.4 ¿Todos los jurados presentes firmaron el acta de instalación E-11? Sí No

E.5 ¿Los jurados mostraron que todas las urnas estaban vacías? Sí No

E.6 ¿Los jurados llenaron los adhesivos E-9 con sus nombres, cédulas y firmas? Sí No

E.7 ¿Los jurados sellaron todas las urnas con los adhesivos E-9? Sí No

E.8 ¿Los jurados leyeron la advertencia de cuántas tarjetas electorales se deben entregar a los votantes? Sí No

E.9 ¿Los jurados organizaron los documentos electorales de manera ordenada sobre la mesa (incluyendo todas las tarjetas)? Sí No

E.10 ¿Se pegaron instructivos sobre cómo votar en el /los cubículo(s)? Sí No

E.11 Los procedimientos de apertura se siguieron: Plenamente En su mayor parte Parcialmente En ningún caso

SECCIÓN F: Transparencia del proceso de apertura

F.1 ¿Pudisteis observar el proceso de apertura sin restricciones indebidas? Sí No

F.2 Los testigos políticos, ¿pudieron observar el proceso de apertura sin restricciones indebidas? Sí No NA

F.3 Los(as) observadores(as), ¿pudieron observar el proceso de apertura sin restricciones indebidas? Sí No N. A.

F.4 ¿Se presentó alguna queja durante la apertura? Sí No

Si la respuesta a F.4 es afirmativa, ¿gestionó el personal de la MdV la(s) queja(s) de acuerdo a los procedimientos establecidos?:

Sí No

SECCIÓN G: Evaluación global

4=Muy bueno 3=Bueno 2=Malo 1=Muy malo

	4	3	2	1
G.1 El proceso global de apertura en esta MdV ha sido	<input type="radio"/>	<input type="radio"/>	<input type="radio"/>	<input type="radio"/>
G.2 Entorno general / circunstancias	<input type="radio"/>	<input type="radio"/>	<input type="radio"/>	<input type="radio"/>
G.3 Desempeño del personal de la MdV	<input type="radio"/>	<input type="radio"/>	<input type="radio"/>	<input type="radio"/>
G.4 Transparencia del proceso de apertura	<input type="radio"/>	<input type="radio"/>	<input type="radio"/>	<input type="radio"/>
G.5 ¿Cómo describiría el proceso de apertura? (marcar hasta tres adjetivos)				
<input type="checkbox"/> Concurrido		<input type="checkbox"/> Confuso		<input type="checkbox"/> Fluido
<input type="checkbox"/> Intimidatorio		<input type="checkbox"/> Obstaculizado		<input type="checkbox"/> Ordenado
<input type="checkbox"/> Sin complicaciones		<input type="checkbox"/> Tenso		<input type="checkbox"/> Tranquilo
G.6 Hora de finalización de la observación				

Comentarios

Por favor, especificar el número de la pregunta al inicio de cada comentario

Ejemplo: 8.2.1



Sección A: Equipo de observadores

- A.1 Número del equipo
- A.2 Hora de inicio de la observación

SECCIÓN B: Identificación de la mesa de votación (MdV)

- B.1 Departamento
- B.2 Municipio
- B.3 Número de identificación de la MdV
- B.4 Tipo de MdV Rural Urbana
- B.5 ¿Esta mesa está en una CITREP? Sí No

B.5.1 En caso afirmativo, ¿cuál es el número de la CITREP? (1-16)

- B.6 ¿La mesa está en un puesto censo? Sí No
- B.7 ¿Cuántas mesas están instaladas en este puesto de votación?
- Si es imposible averiguarlo, marcar '999'
- B.8 ¿Existe en este puesto de votación una Mesa de justicia? Sí No
- B.9 ¿La mesa dispone de un dispositivo de identificación biométrica? Sí, en la mesa misma Sí, en el puesto No
- B.10 ¿Habéis empleado algún elemento aleatorio en la selección de esta MdV? Sí No

Sección C: Exterior de la MdV

- C.1 ¿La MdV es accesible para personas con movilidad reducida? Sí No
- C.2 ¿Se observan largas filas de electores (más de 25) fuera de la MdV esperando para votar? Sí No
- C.3 ¿Se observó algún problema concreto en las inmediaciones del puesto o de la MdV? Sí No

C.3.1 Si la respuesta a C.3 es afirmativa, por favor especificar:

- Actividades de campaña electoral Materiales de campaña electoral Violencia (comentar)
- Indicios de compra de votos (comentar) Desórdenes (comentar) Intimidación (comentar)
- Transporte de votantes (comentar) Otro (comentar)

Sección D: Votantes inscritos

- D.1 Número total de votantes inscritos en la lista
- Si es imposible averiguarlo, marcar '999'
- D.2 Número total de votantes que ya habían votado a su llegada
- Si es imposible averiguarlo, marcar '999'

Sección E: Personas presentes

E.1 Jurados de la MdV

	Hombre	Mujer	Ausente
Jurado 1	<input type="radio"/>	<input type="radio"/>	<input type="radio"/>
Jurado 2	<input type="radio"/>	<input type="radio"/>	<input type="radio"/>
Jurado 3	<input type="radio"/>	<input type="radio"/>	<input type="radio"/>
Jurado 4	<input type="radio"/>	<input type="radio"/>	<input type="radio"/>
Jurado 5	<input type="radio"/>	<input type="radio"/>	<input type="radio"/>
Jurado 6	<input type="radio"/>	<input type="radio"/>	<input type="radio"/>

E.2 Testigos de partidos/ coaliciones

	Hombre	Mujer	H & M (H&H o M&M)	Sin representante
Centro Esperanza / Alianza Verde	<input type="radio"/>	<input type="radio"/>	<input type="radio"/>	<input type="radio"/>
Cambio Radical	<input type="radio"/>	<input type="radio"/>	<input type="radio"/>	<input type="radio"/>
Centro Democrático	<input type="radio"/>	<input type="radio"/>	<input type="radio"/>	<input type="radio"/>
Pacto Histórico	<input type="radio"/>	<input type="radio"/>	<input type="radio"/>	<input type="radio"/>
Partido Conservador	<input type="radio"/>	<input type="radio"/>	<input type="radio"/>	<input type="radio"/>
Partido de la U	<input type="radio"/>	<input type="radio"/>	<input type="radio"/>	<input type="radio"/>
Partido Liberal	<input type="radio"/>	<input type="radio"/>	<input type="radio"/>	<input type="radio"/>

	Hombre	Mujer	H & M (H&H o M&M)	Sin representante
MIRA / Colombia Justa Libres	<input type="radio"/>	<input type="radio"/>	<input type="radio"/>	<input type="radio"/>
Otro (en comentarios)	<input type="radio"/>	<input type="radio"/>	<input type="radio"/>	<input type="radio"/>

E.3 Grupos de observadores nacionales presentes

	Hombre	Mujer	H & M (H&H o M&M)	Sin observador/a
MOE (colombiana)	<input type="radio"/>	<input type="radio"/>	<input type="radio"/>	<input type="radio"/>
Otros (comentad)	<input type="radio"/>	<input type="radio"/>	<input type="radio"/>	<input type="radio"/>

E.4 ¿Había personas no autorizadas dentro de la MdV?

E.4.1 Si la respuesta a E.4 es afirmativa, por favor especifiquen:

Autoridades locales Autoridades religiosas o tradicionales Candidatos/ Testigos

Otro

E.4.2 Si la respuesta a E.4 es afirmativa, ¿pidieron los miembros de la MdV a la(s) persona(s) no autorizada(s) que abandonase(n) la MdV ?:

Sí No NA

E.5 ¿Alguien interfirió indebidamente en el trabajo de los jurados?

Sí No No

E5.1 En caso afirmativo, detallar quién o quienes, por favor:

Policía Autoridades locales Autoridades religiosas o tradicionales

Testigos Ejército Observadores nacionales

Candidato(s) Votante(s) Otro

Sección F: Dentro de la MdV

F.1 ¿La mesa reúne las condiciones suficientes para el ejercicio del voto? (Iluminación, espacio suficiente, etc.) Sí No

F.2 ¿La disposición de la mesa, ¿protege adecuadamente el secreto del voto? Sí No

F.3 ¿Están las 3 urnas a la vista? (4 si es CITREP) Sí No

F.4 ¿Las urnas están todas selladas? Sí No

F.5 ¿En el cubículo, está pegado el instructivo sobre cómo votar? Sí No

F.6 ¿La disposición de la mesa es adecuada para votantes con movilidad reducida? (marcos de las puertas, pasillos, urnas, cubículos) Sí No

F.7 ¿Está la mesa abarrotada? (con demasiada gente) Sí No

F.8 ¿Se observa agitación dentro de la MdV? Sí No

F.9 ¿Se observa tensión dentro de la MdV? En caso afirmativo, comentar Sí No

F.10 ¿Se observa material de campaña electoral dentro de la MdV? Sí No

F.11 ¿Se observan actividades de campaña electoral dentro de la MdV? Sí No

F.12 ¿Están todas las tarjetas a la vista sobre la mesa de los jurados? Sí No

F.13 ¿Falta(n) algún(os) material(es) indispensable(s) para votar? Sí No

F.13.1 En caso afirmativo, por favor especificar:

<input type="checkbox"/> Urnas para todas las elecciones (3 o 4)	<input type="checkbox"/> Cubículos	<input type="checkbox"/> Formulario E-10 (lista de sufragantes)
<input type="checkbox"/> Formulario E-11 (acta de instalación y lista de sufragantes)	<input type="checkbox"/> Tarjetas electorales suficientes para todas las elecciones	<input type="checkbox"/> Carpeta didáctica (aide-mémoire para jurados)
<input type="checkbox"/> Certificados electorales	<input type="checkbox"/> Cuadernillos guía (información para votantes)	<input type="checkbox"/> Hoja de advertencia sobre como entregar las tarjetas
<input type="checkbox"/> Huellero (tinta para huella)		

Sección G: Proceso de votación

Identificación del elector

	Siempre	Casi siempre	Algunas veces	Nunca	Sin votantes
G.1.1 Se identifica el número de cédula del elector en la lista de sufragantes E-10	<input type="radio"/>	<input type="radio"/>	<input type="radio"/>	<input type="radio"/>	<input type="radio"/>
G.1.2 Se identifica al elector por su número de cédula en el registro general de votantes E11	<input type="radio"/>	<input type="radio"/>	<input type="radio"/>	<input type="radio"/>	<input type="radio"/>
G.1.3 Se inscribe el nombre del elector en el E11	<input type="radio"/>	<input type="radio"/>	<input type="radio"/>	<input type="radio"/>	<input type="radio"/>
G.1.4 El elector firma y deja su huella en su casilla del E11	<input type="radio"/>	<input type="radio"/>	<input type="radio"/>	<input type="radio"/>	<input type="radio"/>

Si no es siempre, comentar por favor

Entrega de las tarjetas electorales y el voto

	Siempre	Casi siempre	Algunas veces	Nunca	Sin votantes
G.2.1 Se pregunta al elector por cuál de las circunscripciones de Senado y Cámara de Representantes quiere votar	<input type="radio"/>	<input type="radio"/>	<input type="radio"/>	<input type="radio"/>	<input type="radio"/>
G.2.2 Se entrega al elector solamente las tarjetas correspondientes	<input type="radio"/>	<input type="radio"/>	<input type="radio"/>	<input type="radio"/>	<input type="radio"/>
G.2.3 Un jurado firma cada una de las tarjetas electorales antes de entregarlas	<input type="radio"/>	<input type="radio"/>	<input type="radio"/>	<input type="radio"/>	<input type="radio"/>
G.2.4 Se entrega los cuadernillos guía al elector antes de que vaya a votar	<input type="radio"/>	<input type="radio"/>	<input type="radio"/>	<input type="radio"/>	<input type="radio"/>
G.2.5 El secreto del voto es respetado	<input type="radio"/>	<input type="radio"/>	<input type="radio"/>	<input type="radio"/>	<input type="radio"/>
G.2.6 El jurado verifica la firma en la tarjeta doblada antes de introducirla en la urna	<input type="radio"/>	<input type="radio"/>	<input type="radio"/>	<input type="radio"/>	<input type="radio"/>
G.2.7 Un jurado devuelve la cédula y entrega el certificado electoral al elector	<input type="radio"/>	<input type="radio"/>	<input type="radio"/>	<input type="radio"/>	<input type="radio"/>

Si no es siempre, comentar por favor

Procedimientos especiales

	Siempre	Casi siempre	Algunas veces	Nunca	NA	Sin votantes
G.3.1 En CITREP, se entrega la tarjeta de CITREP	<input type="radio"/>	<input type="radio"/>	<input type="radio"/>	<input type="radio"/>	<input type="radio"/>	<input type="radio"/>
G.3.2 Se entrega al votante la tarjeta de la consulta interpartidista solicitada	<input type="radio"/>	<input type="radio"/>	<input type="radio"/>	<input type="radio"/>	<input type="radio"/>	<input type="radio"/>
G.3.3 Se entrega solo una tarjeta de consulta interpartidista a cada votante	<input type="radio"/>	<input type="radio"/>	<input type="radio"/>	<input type="radio"/>	<input type="radio"/>	<input type="radio"/>
G.3.4 Cuando un elector se equivoca al marcar, se le da una nueva tarjeta	<input type="radio"/>	<input type="radio"/>	<input type="radio"/>	<input type="radio"/>	<input type="radio"/>	<input type="radio"/>
G.3.5 Cuando un elector se equivoca al marcar, se escribe 'inservible' sobre la tarjeta usada y se introduce en el sobre negro de material sobrante	<input type="radio"/>	<input type="radio"/>	<input type="radio"/>	<input type="radio"/>	<input type="radio"/>	<input type="radio"/>
G.3.6 Al elector que presenta un E12 (autorización para votar sin estar inscrito en esta mesa), se verifica su cédula, se inscribe su nombre en el E-11 y se deposita su E12 en el sobre de claveros	<input type="radio"/>	<input type="radio"/>	<input type="radio"/>	<input type="radio"/>	<input type="radio"/>	<input type="radio"/>
G.3.7 Aquellos electores que desean y necesitan ayuda reciben asistencia de personas que no son Jurados, testigos, fuerza pública o funcionarios de la Registraduría	<input type="radio"/>	<input type="radio"/>	<input type="radio"/>	<input type="radio"/>	<input type="radio"/>	<input type="radio"/>
G.3.8 A los electores con discapacidad visual se les proporciona tarjetas en braille	<input type="radio"/>	<input type="radio"/>	<input type="radio"/>	<input type="radio"/>	<input type="radio"/>	<input type="radio"/>
G.3.9 Se regula la altura del cubículo a quien lo necesite	<input type="radio"/>	<input type="radio"/>	<input type="radio"/>	<input type="radio"/>	<input type="radio"/>	<input type="radio"/>

Si no es siempre, comentar por favor

G.4 ¿Habéis visto que se haya denegado el voto a algún elector por alguna razón legítima? Sí No

G. 4.1 Si la respuesta a G.4 es afirmativa, por favor especificar

- Documento de identidad inadecuado Documento de identidad caducado No figura en la lista de electores
 Ya ha votado Otra razón de carácter legal

G.5 ¿Se ha denegado el voto a algún elector por alguna razón no legítima? Sí No

En caso afirmativo, comentar

G.6 ¿Habéis visto a algún votante al que se le permitiera votar sin la cédula de ciudadanía (amarilla o digital)? Sí No

G.7 ¿Habéis visto a alguna persona que haya intentado influir en la decisión de los votantes? Sí No

G.8 ¿Habéis visto electores que estén votando juntos en la misma cabina de votación? Sí No

G.9 ¿Habéis visto signos de relleno de urnas? (ballot-box stuffing) Sí No

G.10 ¿Habéis visto a algún elector votando en nombre de otro? Sí No

G.11 ¿Se observa algún indicio de compra de votos? (toma de foto de tarjetas, tarjeta identificable, etc.) Sí No

En caso afirmativo, comentar

G.12 ¿Habéis observado algún otro error procedimental importante? Sí No

En caso afirmativo, comentar

Sección H: Transparencia de la votación

H.1 ¿Habéis podido observar el procedimiento de voto sin restricción injustificada? Sí No

H.2 ¿Los testigos pudieron observar el proceso de votación sin restricción injustificada? Sí No NA

H.3 ¿Los observadores nacionales pudieron observar el procedimiento de voto sin restricción injustificada? Sí No

H.4 ¿Informaron las personas presentes sobre algún problemas en la MdV? Sí No

En caso afirmativo, comentar

H.5 ¿Se presentó alguna queja formal sobre el proceso de votación en esta MdV? Sí No

Sección I: Participación

I.1 ¿Cuántas personas han votado aproximadamente en el transcurso de su observación?

Si es imposible averiguarlo, marcar '999'

Sección J: Evaluación general

4=Muy bueno 3=Bueno 2=Malo 1=Muy malo

	4	3	2	1
J.1 El desarrollo general de la votación en esta MdV fue	<input type="radio"/>	<input type="radio"/>	<input type="radio"/>	<input type="radio"/>
5=Muy bien 4=Bien 3= Ni bien, ni mal 2=Mal 1=Muy mal				
J.2 Ambiente general	<input type="radio"/>	<input type="radio"/>	<input type="radio"/>	<input type="radio"/>
J.3 Comprensión del procedimiento de voto por parte de los electores	<input type="radio"/>	<input type="radio"/>	<input type="radio"/>	<input type="radio"/>
J.4 Desempeño general del personal de la MdV	<input type="radio"/>	<input type="radio"/>	<input type="radio"/>	<input type="radio"/>
J.5 Grado de confianza en que los electores han votado libremente	<input type="radio"/>	<input type="radio"/>	<input type="radio"/>	<input type="radio"/>
J.6 Transparencia de la votación	<input type="radio"/>	<input type="radio"/>	<input type="radio"/>	<input type="radio"/>

J.7 ¿Cómo describiría el proceso de votación? (marcar hasta tres adjetivos)

- | | | |
|---|--|------------------------------------|
| <input type="checkbox"/> Concurrido | <input type="checkbox"/> Confuso | <input type="checkbox"/> Fluido |
| <input type="checkbox"/> Intimidatorio | <input type="checkbox"/> Obstaculizado | <input type="checkbox"/> Ordenado |
| <input type="checkbox"/> Sin complicaciones | <input type="checkbox"/> Tenso | <input type="checkbox"/> Tranquilo |

J.8 Hora de finalización de la observación de votación

Comentarios

Por favor, especificar el número de la pregunta a la que se refiere el comentario

Ejemplo: 8.2.1



Sección A: Equipo de observadores

A.1 Número del equipo

A.2 Hora de inicio de la observación

SECCIÓN B: Identificación de la mesa de votación (Mdv)

B.1 Departamento

B.2 Municipio

B.3 Número de identificación de la Mdv

B.4 Tipo de Mdv Urbana Rural

B.5 ¿Esta mesa está en una CITREP? Sí No

B.5.1 En caso afirmativo, ¿cuál es el número de la CITREP? (1-16)

B.6 ¿La mesa está en un puesto censo? Sí No

B.7 ¿Cuántas mesas están instaladas en este puesto de votación?

Si es imposible averiguarlo, marcar '999'

B.8 ¿La mesa dispone de un dispositivo de identificación biométrica? Sí, en la mesa misma Sí, en el puesto No

B.9 ¿Habéis empleado algún elemento aleatorio en la selección de esta Mdv? Sí No

Sección C: Exterior de la Mdv

C.1 ¿Se observa algún problema concreto en las inmediaciones del puesto o la Mdv? Sí No

C.1.1 Si la respuesta a C.1 es afirmativa, por favor especificar y comentar:
 Violencia Indicios de compra de votos Desórdenes
 Intimidación Otro

Sección D: Cierre de la Mdv

D.1 A la hora del cierre, ¿hay votantes en fila que estén esperando para votar? Sí No

D.1.1 Si la respuesta a D.1 es afirmativa, ¿cuántos aproximadamente?

Si es imposible averiguarlo, marcar '999'

D.1.2 Si la respuesta a D.1 es afirmativa, ¿se les permitió votar? Sí No NA
Si la respuesta es afirmativa, por favor comentar

D.2 ¿Se permitió votar a los electores que llegaron después del cierre de la Mdv? Sí No NA
Si la respuesta es afirmativa, por favor comentar

D.3 ¿Cerró la Mdv a las 16:00 (con un margen de 10 minutos)?

D.3.1 Si la respuesta a D.3 es negativa, por favor especificar:
 Antes de la hora estipulada Entre 11 y 30 minutos después Entre 31 y 60 minutos después
 Más de una hora después
Si el retraso es superior a una hora, por favor explicarlo en comentarios

D.3.1.1 En caso de cerrar DESPUÉS la hora prevista, ¿cuál(es) fue(ron) la(s) razón(es)?:
 Retraso en la apertura Fila de electores que esperaban a votar Agitación
 Otro
En caso de "Otro" por favor explicarlo en comentarios

D.3.1.2 En caso de cerrar ANTES de la hora prevista, ¿cuál(es) fue(ron) la(s) razón(es)?:
 Todos los electores ya habían votado Agitación Falta de material electoral
 Otro
En caso de "Otro" por favor explicarlo en comentarios

Sección E: Personas presentes

E.1 Jurados de la Mdv

	Hombre	Mujer	Ausente
Jurado 1	<input type="radio"/>	<input type="radio"/>	<input type="radio"/>
Jurado 2	<input type="radio"/>	<input type="radio"/>	<input type="radio"/>
Jurado 3	<input type="radio"/>	<input type="radio"/>	<input type="radio"/>

	Hombre	Mujer	Ausente
Jurado 4	<input type="radio"/>	<input type="radio"/>	<input type="radio"/>
Jurado 5	<input type="radio"/>	<input type="radio"/>	<input type="radio"/>
Jurado 6	<input type="radio"/>	<input type="radio"/>	<input type="radio"/>

E.2 Testigos de partidos/ coaliciones

	Hombre	Mujer	H & M (H&H o M&M)	Sin representante
Centro Esperanza / Alianza Verde	<input type="radio"/>	<input type="radio"/>	<input type="radio"/>	<input type="radio"/>
Cambio Radical	<input type="radio"/>	<input type="radio"/>	<input type="radio"/>	<input type="radio"/>
Centro Democrático	<input type="radio"/>	<input type="radio"/>	<input type="radio"/>	<input type="radio"/>
Pacto Histórico	<input type="radio"/>	<input type="radio"/>	<input type="radio"/>	<input type="radio"/>
Partido Conservador	<input type="radio"/>	<input type="radio"/>	<input type="radio"/>	<input type="radio"/>
Partido de la U	<input type="radio"/>	<input type="radio"/>	<input type="radio"/>	<input type="radio"/>
Partido Liberal	<input type="radio"/>	<input type="radio"/>	<input type="radio"/>	<input type="radio"/>
MIRA / Colombia Justa Libres	<input type="radio"/>	<input type="radio"/>	<input type="radio"/>	<input type="radio"/>
Otro (en comentarios)	<input type="radio"/>	<input type="radio"/>	<input type="radio"/>	<input type="radio"/>

E.3 Grupos de observadores locales presentes

	Hombre	Mujer	H & M (H&H o M&M)	Sin observador/a
MOE (colombiana)	<input type="radio"/>	<input type="radio"/>	<input type="radio"/>	<input type="radio"/>
Otros (comentar)	<input type="radio"/>	<input type="radio"/>	<input type="radio"/>	<input type="radio"/>

E.4 ¿Había personas no autorizadas dentro de la MdV?

Sí No

E.4.1 Si la respuesta a E.4 es afirmativa, por favor especificar:

- Autoridades locales Autoridades religiosas o tradicionales Candidatos / testigos

Otro

E.4.2 En caso afirmativo, ¿pidieron los jurados o delegado de puesto a las personas no autorizadas que abandonasen la MdV?:

Sí No NA

E.5 ¿Hubo alguna intrusión de las personas presentes en el trabajo de los jurados?

Sí No

E.5.1 Si la respuesta a E.5 es afirmativa, por favor detallar:

- Policía Autoridades locales Autoridades religiosas o tradicionales
- Testigos Ejército Observadores nacionales
- Candidato(s) Votante(s) Otro

Sección F: Antes de la apertura de las urnas electorales

F.1 ¿Empezó este proceso inmediatamente después del cierre de la MdV? Sí No

F.2 ¿Los jurados disponen de la cartilla/ aide-mémoire para los procedimientos del escrutinio? Sí No

F.3 ¿Los jurados destruyeron las tarjetas no usadas, los certificados de biometría (si hay) y los pusieron en sobre negro? Sí No

F.4 ¿Los jurados contaron en el registro de votantes (E-11) cuántas personas han votado? Sí No

F.5 ¿Se inscribió en el formulario E-11 cuántas personas votaron, y lo firmaron todos los jurados? Sí No

En caso negativo, comentar

F.6 ¿Estuvo el material electoral a la vista de los observadores y testigos durante todo el escrutinio? Sí No

F.7 ¿Estaban intactos los sellos de las urnas? Sí No

F.8 ¿Se observó indicios de relleno de urnas? (ballot-box stuffing) Sí No

Sección G: Escrutinio

G.1 ¿Los jurados abrieron todas las urnas y revisaron que las tarjetas estaban en las urnas correctas? Sí No

G.2 ¿Para cada una de las urnas (consultas y elecciones), los jurados contaron las tarjetas? Sí No

G.3 ¿El número de tarjetas en alguna urna era mayor que el número de votantes? Sí No

G.3.1. En caso afirmativo, ¿se volvió a contar las tarjetas?

Sí No

G.3.2 En caso afirmativo, ¿se siguió el procedimiento de volver a poner tarjetas en la urna, y sacar al azar el número de tarjetas excedentes y, sin abrirlas, quemarlas?

Sí No

En caso negativo, comentar

G.4 ¿Se completaron los datos de la nivelación (votantes, tarjetas, eventuales tarjetas destruidas) en el acta E-14 para cada una de las elecciones? Sí No

G.5 ¿Cuándo se rellenó el E-14, se dejaron las casillas vacías sin marcar? Sí No

En caso negativo, se marcaron las casillas sin cifras con:

- Cruces (X) Asteriscos (*) Guiones? (-)
- Otras marcas

	Siempre	Nunca	Algunas veces	Casi siempre
G.6.1 ¿Los votos para listas y candidatos fueron interpretados de manera correcta?	<input type="radio"/>	<input type="radio"/>	<input type="radio"/>	<input type="radio"/>
G.6.2 ¿En la interpretación de los votos válidos y nulos, se dio adecuada prevalencia a la clara intención del votante?	<input type="radio"/>	<input type="radio"/>	<input type="radio"/>	<input type="radio"/>
G.6.3 ¿Los testigos pudieron ver la atribución de votos?	<input type="radio"/>	<input type="radio"/>	<input type="radio"/>	<input type="radio"/>
G.6.4 ¿Para los votos de Senado y Cámara de Representantes, se usó el cuentavotos para tomar nota?	<input type="radio"/>	<input type="radio"/>	<input type="radio"/>	<input type="radio"/>
G.7 ¿Hubo algún recuento de votos?				<input type="radio"/> Sí <input type="radio"/> No
G.7.1 En caso afirmativo, comentar en que elección(es) y quien lo solicitó	<input type="text"/>			
G.8 ¿Para cada consulta y elección, los E-14s se rellenaron integralmente y en 3 copias?			<input type="radio"/> Sí	<input type="radio"/> No
G.9 ¿Todos los jurados firmaron todos los E-14s?			<input type="radio"/> Sí	<input type="radio"/> No
G.10 ¿Los jurados tuvieron dificultades en rellenar las actas E-14?			<input type="radio"/> Sí	<input type="radio"/> No

Sección H. Documentos electorales y entrega

En el sobre de claveros, los jurados introdujeron todos los documentos electorales:

	Sí	No	NA
H.1.1 Formulario E-10 (lista de sufragantes)	<input type="radio"/>	<input type="radio"/>	<input type="radio"/>
H.1.2 Formulario E-11 (acta de instalación y registro general de votantes)	<input type="radio"/>	<input type="radio"/>	<input type="radio"/>
H.1.3 Formularios E-14 claveros de las 3 consultas, Senado, Cámara (y CITREP si aplica)	<input type="radio"/>	<input type="radio"/>	<input type="radio"/>
H.1.4 Sobres de votos de todas las consultas y elecciones	<input type="radio"/>	<input type="radio"/>	<input type="radio"/>
H.1.5 Formularios E-12 (para voto de personas no inscritas en la mesa)	<input type="radio"/>	<input type="radio"/>	<input type="radio"/>
H.1.6 Reclamaciones de los testigos	<input type="radio"/>	<input type="radio"/>	<input type="radio"/>
<i>En caso de respuesta negativa, comentar por favor</i>			
H.2 ¿Se observó la entrega del sobre de claveros a un funcionario electoral?	<input type="radio"/> Sí	<input type="radio"/> No	<input type="radio"/> NA
<i>En caso negativo, comentar por favor</i>			
H.3 ¿Se observó la entrega de los E-14 de transmisión, para su comunicación al preconteo?	<input type="radio"/> Sí	<input type="radio"/> No	<input type="radio"/> NA
<i>En caso negativo, comentar por favor</i>			
H.4 ¿Se observó la entrega de los E-14 de delegados, para su escaneo y envío?	<input type="radio"/> Sí	<input type="radio"/> No	<input type="radio"/> NA
<i>En caso negativo, comentar por favor</i>			

Sección I: Posibles problemas e irregularidades

I.1 ¿Se vio afectado el proceso de escrutinio de votos por aglomeraciones? (over-crowding)	<input type="radio"/> Sí	<input type="radio"/> No	<input type="radio"/> NA
I.2 ¿Se vio afectado el proceso de escrutinio de votos por mala organización?	<input type="radio"/> Sí	<input type="radio"/> No	<input type="radio"/> NA
I.3 ¿Se observó algún signo de falsificación en las listas electorales, resultados o actas?	<input type="radio"/> Sí	<input type="radio"/> No	<input type="radio"/> NA
<i>Si la respuesta es afirmativa, por favor explíquelo en los comentarios</i>			
I.4 ¿Se observó algún error u omisión significativo durante el escrutinio?	<input type="radio"/> Sí	<input type="radio"/> No	<input type="radio"/> NA
<i>Si la respuesta es afirmativa, por favor explíquelo en los comentarios</i>			
I.4.1 Si la respuesta a I.4 es afirmativa, estos errores u omisiones estaban relacionados con:			
<input type="checkbox"/> Procedimientos de cierre de la votación	<input type="checkbox"/> Nivelación de la mesa	<input type="checkbox"/> Relleno de actas E-14	
<input type="checkbox"/> Determinación de votos válidos y nulos	<input type="checkbox"/> Determinación de votos a candidatos/partidos	<input type="checkbox"/> Otro (comentar)	
I.5 ¿Se observó algún tipo de intimidación hacia los jurados durante el escrutinio?	<input type="radio"/> Sí	<input type="radio"/> No	<input type="radio"/> NA
<i>Si la respuesta es afirmativa, por favor explíquelo en los comentarios</i>			

Sección J: Transparencia del proceso de escrutinio

J.1 ¿Se impidió el acceso de algún testigo por razones injustificadas?	<input type="radio"/> Sí	<input type="radio"/> No	<input type="radio"/> NA
J.2 ¿Habéis podido observar el escrutinio sin restricciones injustificadas? ?	<input type="radio"/> Sí	<input type="radio"/> No	<input type="radio"/> NA
J.3 ¿Los testigos pudieron observar el escrutinio sin restricciones injustificadas?	<input type="radio"/> Sí	<input type="radio"/> No	<input type="radio"/> NA
J.4 ¿Los observadores nacionales pudieron observar el escrutinio sin restricciones injustificadas?	<input type="radio"/> Sí	<input type="radio"/> No	<input type="radio"/> NA
J.5 ¿Alguna de las personas presentes informó sobre la existencia de problemas en la MdV?		<input type="radio"/> Sí	<input type="radio"/> No
<i>En caso afirmativo, comentar por favor</i>			
J.6 ¿Se presentó alguna reclamación por parte de un testigo?	<input type="radio"/> Sí	<input type="radio"/> No	<input type="radio"/> NA
<i>En caso afirmativo, comentar por favor</i>			
J.7 ¿Los testigos pudieron tomar fotos de todas las actas E-14 que quisieron?	<input type="radio"/> Sí	<input type="radio"/> No	<input type="radio"/> NA
J.8 ¿Se exhibieron los resultados de la mesa en el exterior de la misma?		<input type="radio"/> Sí	<input type="radio"/> No

Sección K: Evaluación general

4= Muy bueno 3=Bueno 2=Malo 1=Muy malo

K.1 El desarrollo general del escrutinio en esta MdV fue

	4	3	2	1
	<input type="radio"/>	<input type="radio"/>	<input type="radio"/>	<input type="radio"/>

5= Muy bien 4=Bien 3=Ni bien, ni mal 2=Mal 1=Muy mal

K.2 Ambiente general

	5	4	3	2	1
K.3 Desempeño general del personal de la MdV	<input type="radio"/>	<input type="radio"/>	<input type="radio"/>	<input type="radio"/>	<input type="radio"/>
K.4 Transparencia del escrutinio	<input type="radio"/>	<input type="radio"/>	<input type="radio"/>	<input type="radio"/>	<input type="radio"/>

K.5 ¿Cómo describiría el proceso de cierre? (marcar hasta tres adjetivos)

Bienintencionado

Manipulado

Ordenado

Confuso

Metódico

Preciso

Inexacto

Falta de transparencia

Transparente

K.6 Hora de finalización de la observación

Comments

Por favor, especificar a qué pregunta se refiere el comentario

i.e. B.2.1



**European Union
Election Observation Mission**

TYPE OF ELECTIONS, DD MM, Country YYYY

A. OPENING & POLLING

TEAM ARRIVAL DEPARTURE
 PS: "SPECIAL": FOR

DISTRICT/ CONSTITUENCY POLLING STATION N°
 MUNICIPALITY/ TOWN N° OF REGISTERED VOTERS
 POLLING CENTRE VOTERS VOTED SO FAR

OPENING

1 Did you observe the opening of this PS? YES NO

A What percentage of voters registered in the PS were queuing at the opening?
 0% Below 10% 10% - 30 % Over 30%

B Did the polling station open: On time Within 1 Hour More than 1 Hour Did not open

B₁ Opening was delayed because of: Lack of essential material Insufficient PS Staff
 Incompetence of PS Staff Unrest Other :

C Did all party/candidate agents sign the opening protocol? Yes No, Why:

D Opening procedures were followed:
 Strictly Largely Inconsistently Inadequately Not at all

RESPECT FOR THE RIGHT TO UNIVERSAL, INDIVIDUAL AND SECRET SUFFRAGE

2 Did you observe voters turning up to cast their ballot ? YES NO

3 Is the vicinity of the PS free from any circumstances which could influence voters' choices? YES NO

A If 'NO', did you observe: Unrest Bussing activities Campaign material Violence
 Campaign activities Intimidation Presence of security forces beyond regulations
 Indication of vote buying Inefficient queue control management Other:

4 Is the PS accessible for people with disabilities (with only minor assistance)? YES NO

A If 'NO', Why :

5 Please list each PS Staff member present:
 M: _____
 F: _____

A If any member is missing, Ask - for What reason:
 Did not come Turned away Left Other :

6 Are all the essential materials present? YES NO

A If 'NO', Which is/are missing: Indelible ink Booth(s) Sufficient ballot papers
 Envelopes Voters' list(s) Ballot box(es) Stamps
 Forms Seals/padlocks Other :

B Assess - were appropriate measures taken by the PS Staff? YES NO

7 Please list each party/candidate agent (P/CA) present:
 M: _____
 F: _____

8 Please list each national observer (NAT OB) present:
 M: _____
 F: _____

9 Are all party/candidate agents and national observers able to follow the proceedings unhindered? YES NO

A	If 'NO', Who was affected and How?	P/CA	NAT OB	P/CA	NAT OB
	Not allowed access to PS	<input type="checkbox"/>	<input type="checkbox"/>	Overcrowding	<input type="checkbox"/>
	Arbitrarily prevented by PS Staff	<input type="checkbox"/>	<input type="checkbox"/>	Intimidation	<input type="checkbox"/>
	Layout of PS	<input type="checkbox"/>	<input type="checkbox"/>	Other	<input type="checkbox"/>

10 Is the PS free from any elements which could influence voters' choices? YES NO

A If 'NO', did you observe: Unrest Violence Campaign material
 Campaign activities Intimidation Presence of security forces beyond regulations
 Indication of vote buying Inefficient voter flow management Other :

11 Are only authorised people present inside the PS? YES NO

A If 'NO', Which unauthorised people are present: Local officials Religious/Traditional authorities
 Police Army Other :

B Assess - the presence of these people is: Intimidating Interfering with the work of PS Staff
 Creating confusion in the PS NOT affecting the process

C Did you observe PS Staff exerting their authority to request that such people leave the PS? YES NO

12	Is the integrity of the vote sufficiently protected?				YES <input type="checkbox"/>	NO <input type="checkbox"/>
A	If NO; Why: <input type="checkbox"/> Multiple voting <input type="checkbox"/> Ballot box(es) not properly sealed <input type="checkbox"/> Indications of bias among PS Staff		<input type="checkbox"/> Indication of ballot stuffing <input type="checkbox"/> People voting with pre-marked ballots <input type="checkbox"/> Voter impersonation <input type="checkbox"/> Other :			
13	Is the secrecy of the vote sufficiently protected?				YES <input type="checkbox"/>	NO <input type="checkbox"/>
A	If NO; Why: <input type="checkbox"/> PS layout <input type="checkbox"/> Interference by people in the PS <input type="checkbox"/> More than 1 person in the booth		<input type="checkbox"/> Overcrowding <input type="checkbox"/> Open voting <input type="checkbox"/> Abusive voter assistance <input type="checkbox"/> Other :		<input type="checkbox"/> Inadequate polling booths <input type="checkbox"/> Voter carelessness	
RESPECT FOR ELECTORAL LAW & PROCEDURES & RIGHT TO AN EFFECTIVE REMEDY						
14	Are all eligible voters being allowed to vote?				YES <input type="checkbox"/>	NO <input type="checkbox"/>
A	If NO; Why: <input type="checkbox"/> Discrimination <input type="checkbox"/> Other :		<input type="checkbox"/> Incompetence of PS Staff <input type="checkbox"/> Unclear instructions			
15	Are all ineligible voters being refused the possibility to cast a ballot?				YES <input type="checkbox"/>	NO <input type="checkbox"/>
A	If NO; have you observed any of the following being allowed to vote: <input type="checkbox"/> Underage people <input type="checkbox"/> People without proper ID		<input type="checkbox"/> People not on the Voters' list <input type="checkbox"/> People with inked fingers <input type="checkbox"/> Other :		<input type="checkbox"/> People without Voter cards	
16	Polling procedures are followed: 1-Always 2-Regularly 3-Erratically 4-Never 5-Arbitrarily					
	<input type="checkbox"/> A. Checking for ink <input type="checkbox"/> B. Voter identification <input type="checkbox"/> C. Voter name read out <input type="checkbox"/> D. Crossing names out/ signing Voters' List		<input type="checkbox"/> E. Instructions to voters <input type="checkbox"/> F. Ballots stamped/ signed according to procedures <input type="checkbox"/> G. Inking voters' fingers			
A	If procedures are 'NOT', (1-Always) applied, Assess - the incorrect application of procedures is due to: <input type="checkbox"/> Unclear instructions <input type="checkbox"/> Poor training <input type="checkbox"/> Incompetence of PS Staff <input type="checkbox"/> Tension/ disorder in PS <input type="checkbox"/> Attempts to manipulate <input type="checkbox"/> Other :					
17	Ask - Was the process free from any official complaints being lodged at the PS?				YES <input type="checkbox"/>	NO <input type="checkbox"/>
A	If NO, were official complaints dealt with according to procedures?				YES <input type="checkbox"/>	NO <input type="checkbox"/>
18	Ask - Was the process free from unofficial complaints regarding significant problem(s) at this PS?				YES <input type="checkbox"/>	NO <input type="checkbox"/>
A	If NO; complaints were: <input type="checkbox"/> Clarified after discussion <input type="checkbox"/> Not submitted by the complainant		<input type="checkbox"/> Refused by PS Staff <input type="checkbox"/> Other :			
19	Ask - Has the PS been open continuously for polling since the opening time?				YES <input type="checkbox"/>	NO <input type="checkbox"/>
A	If NO; Why: <input type="checkbox"/> Lack of material <input type="checkbox"/> Missing PS Staff <input type="checkbox"/> Unrest <input type="checkbox"/> Other :					
B	For how long: <input type="checkbox"/> Less than 1h <input type="checkbox"/> 1 - 4 hours <input type="checkbox"/> More than 4h <input type="checkbox"/> Never re-opened					
ASSESSMENT						
1-Outstanding 2-Good 3-Satisfactory 4-Poor 5-Inadequate						
20	Voters' overall understanding of voting procedures				<input type="checkbox"/>	
21	Party/candidate agents' overall understanding of their role				<input type="checkbox"/>	
22	The overall performance of the PS Staff				<input type="checkbox"/>	
23	Level of confidence that voters cast their ballot freely				<input type="checkbox"/>	
24	The transparency of the voting process				<input type="checkbox"/>	
25	The overall conduct of operations				<input type="checkbox"/>	
COMMENTS						



**European Union
Election Observation Mission**

TYPE OF ELECTIONS, DD MM, Country YYYY

B. CLOSING & COUNTING

TEAM: [] ARRIVAL: [] DEPARTURE: []
PS: [] [] [] *SPECIAL*: [] FOR [] []

DISTRICT/ CONSTITUENCY: [] POLLING STATION N°: []
MUNICIPALITY/TOWN: [] N° OF REGISTERED VOTERS: []
POLLING CENTRE: []

CLOSING

1 Is the vicinity of the PS free from any circumstances which could influence the integrity of the closing? YES NO

A *If 'NO; did you observe:* Unrest Violence Campaign material
 Campaign activities Intimidation Presence of security forces beyond regulations
 Inefficient queue control management Other :

2 Is the PS free from any elements which could influence the integrity of the closing & counting process? YES NO

A *If 'NO; did you observe:* Unrest Violence Campaign material
 Campaign activities Intimidation Presence of security forces beyond regulations
 Inefficient crowd management Other :

3 Did the PS close at the official closing time? YES NO

A *If 'NO; When did the PS close?* Early Within 1 H More than 1 H
B *Why ?* EMB decision Late opening Voters queuing outside PS Other :

B₁ *Were voters queuing outside the PS at closing time allowed to vote?* YES NO
B₂ *Were voters arriving after closing time turned away?* YES NO

RESPECT FOR THE RIGHT TO UNIVERSAL, INDIVIDUAL AND SECRET SUFFRAGE

4 Please list each PS Staff member present:
M: _____
F: _____

A *If any member is missing, Ask - for what reason:*
 Did not come Turned away Left Other :

5 Please list each party/candidate agent (P/CA) present:
M: _____
F: _____

6 Please list each national observer (NAT OB) present:
M: _____
F: _____

7 Are all party/ candidate agents and national observers able to follow the proceedings unhindered? YES NO

A	<i>If 'NO; Who was affected and How?</i>	P/CA	NAT OB		P/CA	NAT OB
	Not allowed access to PS	<input type="checkbox"/>	<input type="checkbox"/>	Overcrowding	<input type="checkbox"/>	<input type="checkbox"/>
	Arbitrarily prevented by PS Staff	<input type="checkbox"/>	<input type="checkbox"/>	Intimidation	<input type="checkbox"/>	<input type="checkbox"/>
	Layout of PS	<input type="checkbox"/>	<input type="checkbox"/>	Other	<input type="checkbox"/>	<input type="checkbox"/>

8 Are only authorised people present inside the PS? YES NO

A *If 'NO; Which unauthorised people are present:* Local officials Religious/Traditional authorities
 Police Army Other :

B *Assess - The presence of these people is:* Intimidating Interfering with the work of PS Staff
 Creating confusion in the PS NOT affecting the process

C *Did you observe PS Staff exerting their authority to request that such people leave the PS?* YES NO

9 Is the integrity of the counting process sufficiently protected? YES NO

A *If 'NO; did you observe :* Indications of ballot stuffing Indications of bias among PS Staff
 Indications of manipulation in Voters' List Other :

10 Did the closing and counting process proceed without interruptions until its completion? YES NO

A *If 'NO; Why:* Lack of material Missing PS Staff Unrest
 Convenience break Violence Other :

B *For how long was the process suspended?* Less than 1 H More than 1 H
 You left before it resumed

C *Was the sensitive material kept under continuous custody during this time?* YES NO

RESPECT FOR ELECTORAL LAW & PROCEDURES & RIGHT TO AN EFFECTIVE REMEDY

11 **Closing and Counting procedures are followed:** 1-Always 2-Regularly 3-Erratically 4-Never 5-Arbitrarily

- | | |
|--|--|
| <input type="checkbox"/> A. Closing procedures | <input type="checkbox"/> E. Allocating ballots to particular candidates/parties |
| <input type="checkbox"/> B. Ballot reconciliation | <input type="checkbox"/> F. Procedures for contested ballots |
| <input type="checkbox"/> C. Counting/Recounting of ballots | <input type="checkbox"/> G. Procedures for filling in Protocols and Results sheets |
| <input type="checkbox"/> D. Determination of valid and invalid ballots | <input type="checkbox"/> H. Procedures for "special" ballots |

A *If procedures are NOT (1-Always) applied, Assess - the incorrect application of procedures is due to:*

<input type="checkbox"/> Unclear instructions	<input type="checkbox"/> Poor training	<input type="checkbox"/> Incompetence of PS Staff
<input type="checkbox"/> Tension/ disorder in PS	<input type="checkbox"/> Attempts to manipulate	<input type="checkbox"/> Other :

B *Was the incorrect application of procedures insignificant for the overall results?* YES NO

12 **Counting Data**

NUMBER OF BALLOTS RECEIVED	<input type="text"/>	NUMBER OF INVALID BALLOTS	<input type="text"/>
NUMBER OF VOTERS ON THE VOTERS LIST	<input type="text"/>	NUMBER OF BLANK BALLOTS	<input type="text"/>
NUMBER OF USED BALLOTS	<input type="text"/>	NUMBER OF CHALLENGED BALLOTS	<input type="text"/>
NUMBER OF UNUSED BALLOTS	<input type="text"/>	TOTAL NUMBER OF VALID BALLOTS	<input type="text"/>
NUMBER OF BALLOTS IN THE BALLOT BOX	<input type="text"/>	NUMBER OF "SPECIAL" BALLOTS	<input type="text"/>

13 **Did all party/candidate agents receive a copy of the Results form?** YES NO

14 **Was a copy of the Results form posted at the PS level ?** Inside Outside NO

A *If 'NO', Why?* Not required by law Refused by PS Staff Other:

15 **Ask - Was the process free from any official complaints being lodged at the PS?** YES NO

A *If 'NO', were official complaints dealt with according to procedures?* YES NO

16 **Ask - Was the process free from unofficial complaints regarding significant problem(s) at this PS?** YES NO

A *If 'NO', complaints were:* Clarified after discussion Refused by PS Staff
 Not submitted by the complainant Other :

17 **Was all required material packed and sealed according to procedures?** YES NO

A *If 'NO', Why:*

18 **Did you observe the handover of material?** YES NO

A *If 'YES', was the transportation of material carried out according to procedures?* YES NO

B *Was the handover of material transparent?* YES NO

C *Was the material secured at all times?* YES NO

ASSESSMENT

1-*Outstanding* 2-*Good* 3-*Satisfactory* 4-*Poor* 5-*Inadequate*

- 19 **Party/candidate agents' overall understanding of their role**
- 20 **The overall performance of the PS Staff**
- 21 **Level of confidence that results accurately reflect the will of the voters**
- 22 **The transparency of the counting process**
- 23 **The overall conduct of operations**

COMMENTS

Blank lines for entering comments.



**European Union
Election Observation Mission**

TYPE OF ELECTIONS, DD MM, COUNTRY YYYY

C. TABULATION

TEAM DATE / / ARRIVAL : DEPARTURE :

CONSTITUENCY COUNTY NATIONAL TALLY CENTRE
 DISTRICT REGION OTHER PSs/Centres attached to this Centre
Process : HAS ENDED IN PROGRESS Number of Protocols/Results treated at the time of your departure :

TRANSPORT AND TRANSMISSION OF PROTOCOLS/RESULTS

1 Did you observe the transport/transmission of Protocols/Results to this Centre? YES NO

A If YES; Was the transport/transmission carried out according to procedures? YES NO

A, If NO; Why? Transport/transmission plan not implemented Implementation of an ad hoc plan Other:

B Assess - Have the Protocols/Results been secure at all times? YES NO

B, If NO; Why? Security plan not implemented Attempts to manipulate the process
 Negligence Other:

C Assess - Was the transmission/transport of the sensitive materials transparent? YES NO

2 Did you observe the handover of Protocols/Results to this Centre? YES NO

A If YES; Were the procedures for the handover of the Protocols/Results followed : Strictly
 Largely Inconsistently Inadequately Not at all

B If the procedures are not followed 'Strictly', is the integrity of the process sufficiently protected? YES NO

3 Is the vicinity of the Centre free from any circumstances, which could influence the integrity of the process? YES NO

A If NO; Why? Unrest Violence Intimidation Presence of security forces beyond regulations
 Inefficient management Other:

RESPECT FOR THE WILL OF THE VOTERS, INTEGRITY & TRANSPARENCY OF THE PROCESS

4 Please list each Centre official present:
M:
F:

A Assess - The (approx.) ratio of males/females among the remaining Centre personnel is : F % M %

5 Please list each party/candidate agent (P/CA) present:
M:
F:

6 Please list each national observer (NAT/OB) present:
M:
F:

7 Are all party/candidate agents and national observers able to follow the entire process unhindered? YES NO

A If NO; Who was affected and How?	P/CA	NAT OB		P/CA	NAT OB
Not invited or informed	<input type="checkbox"/>	<input type="checkbox"/>	Overcrowding	<input type="checkbox"/>	<input type="checkbox"/>
Not allowed access to the Centre	<input type="checkbox"/>	<input type="checkbox"/>	Intimidation	<input type="checkbox"/>	<input type="checkbox"/>
Arbitrarily prevented by Centre officials	<input type="checkbox"/>	<input type="checkbox"/>	Only allowed limited access	<input type="checkbox"/>	<input type="checkbox"/>
Layout of the Centre	<input type="checkbox"/>	<input type="checkbox"/>			

8 Is the Centre free from any elements, which could influence the integrity of the process? YES NO

A If NO; Why? Unrest Violence Intimidation Presence of security forces beyond regulations
 Inadequate premises Lack of materials Overcrowding Other:

9 Are only authorised people present inside the Centre? YES NO

A If NO; Which unauthorised people are present? Local officials Religious/Traditional authorities
 Police Army Other:

B Assess - The presence of these people is : Intimidating Interfering with the work of the Centre
 Creating confusion in the Centre NOT affecting the process

10 Assess - Is the integrity of the process sufficiently protected? YES NO

A If NO; Did you observe : Indications of manipulation of received Protocols/Results
 Mistakes in aggregations Poor training Indications of bias among Centre officials
 Insufficient personnel Lack of organisation/inefficient management Other:

11 Confirm - Did the Centre remain open until the end of the process? YES NO

A If NO; Why? Lack of materials Technical problems Lack of personnel Unrest
 EMB decision Expected delays in the arrival of Protocols/Results Other:

B For how long? Less than 1H 1-4 Hours 4-8 Hours
 More than 8 hours

C Assess - Were the sensitive materials secured during the time the Centre was closed? YES NO

RESPECT FOR ELECTORAL LAW & PROCEDURES & RIGHT TO AN EFFECTIVE REMEDY

12 **Procedures are followed:** 1 - Always 2 - Regularly 3 - Erratically 4 - Never 5 - Arbitrarily

<input type="checkbox"/> A. Verifying authenticity of Protocols/Results	<input type="checkbox"/> G. Manual aggregation
<input type="checkbox"/> B. Mathematical verifications	<input type="checkbox"/> H. Data-entry
<input type="checkbox"/> C. Mathematical corrections	<input type="checkbox"/> I. Proclamation/displaying of results
<input type="checkbox"/> D. Procedures for ballot recounts	<input type="checkbox"/> J. Procedures for filling in/signing Protocols and Results sheets
<input type="checkbox"/> E. Procedures for challenged ballots	<input type="checkbox"/> K. Procedures for packing, securing and storing materials
<input type="checkbox"/> F. Procedures for any "special" ballots	

A *If procedures are NOT (1-Always) applied, Assess - the incorrect application of procedures is due to:*

<input type="checkbox"/> Attempts to manipulate	<input type="checkbox"/> Poor training	<input type="checkbox"/> Tension/ disorder in the Centre
<input type="checkbox"/> Unclear instructions	<input type="checkbox"/> Incompetence of Centre officials/personnel	
<input type="checkbox"/> Lack of materials	<input type="checkbox"/> Lack of time	<input type="checkbox"/> Technical problems
	<input type="checkbox"/> EMB decision	<input type="checkbox"/> Other:

B *Assess - Was the incorrect application of procedures insignificant for the overall results?* YES NO

13 **Tabulation Data**

NUMBER OF REGISTERED VOTERS	<input type="text"/>	NUMBER OF CHALLENGED BALLOTS	<input type="text"/>
NUMBER OF VOTERS REGISTERED ELSEWHERE WHO VOTED	<input type="text"/>	NUMBER OF VALID BALLOTS	<input type="text"/>
NUMBER OF INVALID BALLOTS	<input type="text"/>	NUMBER OF "SPECIAL" BALLOTS	<input type="text"/>
NUMBER OF BLANK BALLOTS	<input type="text"/>		

14 **Ask - Was the process free from any official complaints being lodged at the Centre?** YES NO

A *If 'NO', were official complaints dealt with according to procedures?* YES NO

15 **Ask - Was the process free from unofficial complaints regarding significant problems in this Centre?** YES NO

A *If 'NO', complaints were:* Not submitted by the complainant Clarified after discussion
 Refused by Centre officials Other:

16 **Have the Protocols/Results been transmitted to the next level of the EMB according to procedures?** YES NO

A *If 'NO', Why?* Lack of time Lack of materials Ad hoc transmission
 Attempts to manipulate the process Poor training Incompetence of Centre officials
 Unclear instructions Technical problems EMB decision Other:

17 **Have all party/candidate agents received a copy of the Protocols/Results?** YES NO

A *If 'NO', Why?* Refusal by Centre officials Disagreement with process
 Not present Did not request copies Arbitrary handing out of copies Other:

ASSESSMENTS

	1 - Outstanding	2 - Good	3 - Satisfactory	4 - Poor	5 - Inadequate
18 Party/ candidate agents' overall understanding of their role				<input type="checkbox"/>	
19 The overall performance of Centre officials and personnel				<input type="checkbox"/>	
20 Level of confidence that the results reflect the will of the voters				<input type="checkbox"/>	
21 The transparency of the process				<input type="checkbox"/>	
22 The overall conduct of operations				<input type="checkbox"/>	

COMMENTS

Blank area for comments.

STO Team Number - DEC Number PEC Number

A1 Time of Arrival (Use 24 hr clock): : : A2 Polling Station is: Urban Rural
 Regular Prison Military Hospital
A3 Polling Station is: Regular Prison Military Hospital
A4 PEC Chairperson is: Male Female

B. Opening procedures Y N n/a

- B1 Were all necessary election materials present Y N
- B1.1 If NO to B1: PEC seal Polling booth/s Ballot papers Invisible ink
 Voters list PEC Record Ballot box seals Ballot box(es)
 Envelopes Protocols UV lamp Other
- B2 Were the tasks/responsibilities of individual PEC members determined by drawing lots Y N
- B3 Was the number of voters in the general VL announced and entered into the protocols (pt. 1)..... Y N
- B4 Were the packages of ballots and envelopes intact Y N
- B5 Was the number of ballot papers announced and entered into the protocols (pt. 5) Y N
- B6 Was there a VL supplement (for mobile voting) in the polling station (PS) Y N
- B7 Were the ballot boxes properly sealed (If NO, please comment in Form E) Y N
- B8 Were the serial numbers of the ballot box seals entered into the Record Book Y N
- B9 Were control sheets inserted in every ballot box Y N
- B10 Did the PS open for voting at 08:00 hrs Y N
- B10.1 If NO to B10: 08:00-08:15 08:16-08:30 08:31-09:00 After 09:00

C. Officials and (Un)authorized People Y N n/a

- C1 How many PEC members have been appointed
- C2 How many appointed PEC members are women
- C3 How many of the PEC members were present
- C4 Were party/bloc proxies present at the opening of this PS Y N
- C4.1 If YES to C4: Party A Party B Party C
 Bloc D Bloc E Bloc F Other
- C5 Were domestic non-partisan observers present at the opening of this PS Y N
- C5.1 If YES to C5: Group A Group B Group C Group D
 Other
- C6 Were any unauthorized persons present at the opening of this PS Y N
- C6.1 If YES to C6: Police, uninvited Local officials State officials Military
 Candidate(s) Party activist(s) Other
- C6.2 If YES to C6: Were they directing/interfering in the work of the PEC Y N

D. Transparency Y N n/a

- D1 Did all observers present have a clear view of the opening procedures..... Y N
- D2 Were you in any way restricted in your observation of the opening procedures..... Y N
- D3 Did any observers or party/bloc proxies inform you of problems at this PS during opening..... Y N

E. Evaluation

E1 The overall conduct of the opening of this PS was:
 Very good Good Bad Very bad

COMMENTS/EXCEPTIONAL OBSERVATIONS: Indicate [X] if you completed a **Form E** for OPENING at this PS
Please now complete "Observation Report Form B – VOTING" for this PS

When Faxing / Scanning: Page _____ out of a total of _____ pages.



STO Team
Number

DEC
Number

PEC
Number

AI Time of arrival (24 hr clock): : A2 Polling station is: Urban Rural
Time of departure (24 hr clock): : A3 Polling station is: Regular Prison Military Hospital
A4 PEC Chairperson is: Male Female

B. Circumstances outside the PS Y N

B1 Are campaign activities taking place in the vicinity of the polling station (PS).....
B2 Is there tension or unrest in the vicinity of the PS.....
B3 Is there a large crowd waiting to vote.....
B4 Any other problems in the vicinity of the PS.....

C. Officials and (Un)authorized people Y N n/a

C1 How many PEC members have been appointed.....
C2 How many appointed PEC members are women.....
C3 How many of the PEC members reported for work on election day.....
C4 Were party/bloc proxies present at this PS.....
C4.1 If YES to C4: Party A Party B Party C
 Bloc D Bloc E Bloc F Other
C5 Were domestic non-partisan observers present at this PS.....
C5.1 If YES to C5: Group A Group B Group C Group D Other
C6 Were any unauthorized persons present at this PS.....
C6.1 If YES to C6: Police, uninvited Local official(s) State official(s) Military
 Candidate(s) Party activist(s) Other
C6.2 Were they directing/interfering in the work of the PEC.....

D. Arrangements inside the PS Y N n/a

D1 Was the PS layout adequate to conduct polling.....
D2 Were the ballot box(es) sealed properly.....
D3 Were video cameras installed in the polling station.....
D3.1 If YES to D3: Did the placement of the cameras in any way undermine the secrecy of the vote.....
D4 Were all phases of the voting process and ballot box visible to the PEC and observers.....
D5 Were you prevented in your observation in any way.....
D6 Were election materials available in the languages of national minorities.....
D7 Were all necessary election materials present.....
D7.1 If NO to D7: UV lamp Polling booth(s) Ballot papers Invisible ink
 Protocols Voters list Envelopes PEC seal Other

E. Circumstances inside the PS (Did you observe any of the following?) Y N

E1 Overcrowding.....
E2 Campaign material or campaign activity.....
E3 Intimidation of voters.....
E4 Tension / Unrest.....
E5 Other problems.....

F. Registered voters and turnout n/k

F1 Ballots received by the PEC (for majoritarian elections).....
F2 How many envelopes for ballots were received.....
F3 Voters registered on the general voter list (VL).....
F4 Voters registered on the special VL.....
F5 Voters on the VL supplement for mobile voting.....
F6 Voters who have voted in the polling station premises so far.....

When Faxing / Scanning: Page _____ out of a total of _____ pages.



STO Team Number _____

DEC Number _____

PEC Number _____

G. Voting procedures

n/k

Were procedures followed (3 = always; 2 = mostly; 1 = sometimes; 0 = never)

	3	2	1	0	
G1 Did the PEC check the voters' IDs.....	<input type="checkbox"/>	<input type="checkbox"/>	<input type="checkbox"/>	<input type="checkbox"/>	<input type="checkbox"/>
G2 Did the PEC sign and stamp the ballots.....	<input type="checkbox"/>	<input type="checkbox"/>	<input type="checkbox"/>	<input type="checkbox"/>	<input type="checkbox"/>
G3 Did the voters sign the voter list.....	<input type="checkbox"/>	<input type="checkbox"/>	<input type="checkbox"/>	<input type="checkbox"/>	<input type="checkbox"/>
G4 Did voters mark their ballots in secrecy.....	<input type="checkbox"/>	<input type="checkbox"/>	<input type="checkbox"/>	<input type="checkbox"/>	<input type="checkbox"/>
G5 Were voters checked for traces of invisible ink before being allowed into the PS.....	<input type="checkbox"/>	<input type="checkbox"/>	<input type="checkbox"/>	<input type="checkbox"/>	<input type="checkbox"/>
G6 Were voters' fingers marked with invisible ink up on receiving the ballots(s).....	<input type="checkbox"/>	<input type="checkbox"/>	<input type="checkbox"/>	<input type="checkbox"/>	<input type="checkbox"/>

Did you observe any of the following problems or irregularities

Y N n/k n/a

G7 Were voters refused the right to vote.....	<input type="checkbox"/>	<input type="checkbox"/>	<input type="checkbox"/>	<input type="checkbox"/>	<input type="checkbox"/>
G7.1 If YES to G7: <input type="checkbox"/> No proper ID <input type="checkbox"/> Not on VL <input type="checkbox"/> Already voted <input type="checkbox"/> Other					<input type="checkbox"/>
G8 Voters denied the right to vote at this PS for inappropriate reasons.....	<input type="checkbox"/>	<input type="checkbox"/>	<input type="checkbox"/>	<input type="checkbox"/>	<input type="checkbox"/>
G9 Voters without proper ID allowed to vote.....	<input type="checkbox"/>	<input type="checkbox"/>	<input type="checkbox"/>	<input type="checkbox"/>	<input type="checkbox"/>
G10 Series of seemingly identical signatures on the voter list.....	<input type="checkbox"/>	<input type="checkbox"/>	<input type="checkbox"/>	<input type="checkbox"/>	<input type="checkbox"/>
G11 Voters voting together in the booth (group voting).....	<input type="checkbox"/>	<input type="checkbox"/>	<input type="checkbox"/>	<input type="checkbox"/>	<input type="checkbox"/>
G12 Anyone voting, or attempting to vote, more than once (multiple voting).....	<input type="checkbox"/>	<input type="checkbox"/>	<input type="checkbox"/>	<input type="checkbox"/>	<input type="checkbox"/>
G13 Cases of anyone voting on behalf of someone else, absent or present (proxy voting).....	<input type="checkbox"/>	<input type="checkbox"/>	<input type="checkbox"/>	<input type="checkbox"/>	<input type="checkbox"/>
G14 Anyone voting with a pre-marked ballot paper (carousel voting).....	<input type="checkbox"/>	<input type="checkbox"/>	<input type="checkbox"/>	<input type="checkbox"/>	<input type="checkbox"/>
G15 Indications of ballot box stuffing (e.g. ballots in stacks inside box).....	<input type="checkbox"/>	<input type="checkbox"/>	<input type="checkbox"/>	<input type="checkbox"/>	<input type="checkbox"/>
G16 Same person "assisting" numerous voters.....	<input type="checkbox"/>	<input type="checkbox"/>	<input type="checkbox"/>	<input type="checkbox"/>	<input type="checkbox"/>
G17 Any PEC member or party/bloc proxy being dismissed.....	<input type="checkbox"/>	<input type="checkbox"/>	<input type="checkbox"/>	<input type="checkbox"/>	<input type="checkbox"/>
G18 Voters who already had traces of ink still allowed to vote.....	<input type="checkbox"/>	<input type="checkbox"/>	<input type="checkbox"/>	<input type="checkbox"/>	<input type="checkbox"/>
G19 Were there any other procedural problems.....	<input type="checkbox"/>	<input type="checkbox"/>	<input type="checkbox"/>	<input type="checkbox"/>	<input type="checkbox"/>

H. Transparency

Y N n/k

H1 Did all observers present have a clear view of the voting procedures.....	<input type="checkbox"/>	<input type="checkbox"/>	<input type="checkbox"/>
H2 Did the PEC cooperate with you fully during your observation.....	<input type="checkbox"/>	<input type="checkbox"/>	<input type="checkbox"/>
H3 Were you in any way restricted in your observation of the voting procedures.....	<input type="checkbox"/>	<input type="checkbox"/>	<input type="checkbox"/>
H4 Did any observers or party/bloc proxies inform you of problems at this PS.....	<input type="checkbox"/>	<input type="checkbox"/>	<input type="checkbox"/>
H5 Was any official complaint filed at this PS.....	<input type="checkbox"/>	<input type="checkbox"/>	<input type="checkbox"/>

L. Number of voters during observation

L1 How many people voted while you were observing the voting at this PS

0 1 - 5 6 - 10 11 - 50 More than 50

J. Evaluation

J1 The overall conduct of the voting of this PS was:

Very good Good Bad Very bad

J2 Please indicate your opinion according to the range of 5 = very good to 1 = very bad:

	5	4	3	2	1	n/k
J2.1 General environment / circumstances.....	<input type="checkbox"/>	<input type="checkbox"/>	<input type="checkbox"/>	<input type="checkbox"/>	<input type="checkbox"/>	<input type="checkbox"/>
J2.2 Procedures followed.....	<input type="checkbox"/>	<input type="checkbox"/>	<input type="checkbox"/>	<input type="checkbox"/>	<input type="checkbox"/>	<input type="checkbox"/>
J2.3 PEC's understanding of voting procedures.....	<input type="checkbox"/>	<input type="checkbox"/>	<input type="checkbox"/>	<input type="checkbox"/>	<input type="checkbox"/>	<input type="checkbox"/>
J2.4 Voters' understanding of voting procedures.....	<input type="checkbox"/>	<input type="checkbox"/>	<input type="checkbox"/>	<input type="checkbox"/>	<input type="checkbox"/>	<input type="checkbox"/>
J2.5 Performance of PEC.....	<input type="checkbox"/>	<input type="checkbox"/>	<input type="checkbox"/>	<input type="checkbox"/>	<input type="checkbox"/>	<input type="checkbox"/>
J2.6 Transparency of the voting process.....	<input type="checkbox"/>	<input type="checkbox"/>	<input type="checkbox"/>	<input type="checkbox"/>	<input type="checkbox"/>	<input type="checkbox"/>

COMMENTS/EXCEPTIONAL OBSERVATIONS: Check the box to the right if you completed a Form E for VOTING at this PS

When Faxing / Scanning: Page _____ out of a total of _____ pages

STO Team Number - DEC Number PEC Number

A1 Time of Arrival (Use 24 hr clock): : : A2 Polling Station is: Urban Rural
Time of Departure (Use 24 hr clock): : : A3 PEC Chairperson is: Male Female

B. Closing of the PS		Y	N	n/a
B1	Were voters waiting to vote inside the PS at 20:00 hours	<input type="checkbox"/>	<input type="checkbox"/>	<input type="checkbox"/>
B1.1	If YES to B1, were they allowed to vote	<input type="checkbox"/>	<input type="checkbox"/>	<input type="checkbox"/>
B2	Did the PS close on time	<input type="checkbox"/>	<input type="checkbox"/>	<input type="checkbox"/>
B2.1	If NO to B2: <input type="checkbox"/> 20:00-20:15 <input type="checkbox"/> 20:16-20:30 <input type="checkbox"/> 20:31-21:00 <input type="checkbox"/> After 21:00	<input type="checkbox"/>	<input type="checkbox"/>	<input type="checkbox"/>
B3	Were members tasked with counting procedures (counting officers) appointed by drawing lots	<input type="checkbox"/>	<input type="checkbox"/>	<input type="checkbox"/>
B3.1	If NO to B3, who selected them <input type="checkbox"/> PEC chairperson <input type="checkbox"/> PEC (by a vote) <input type="checkbox"/> Other	<input type="checkbox"/>	<input type="checkbox"/>	<input type="checkbox"/>

C. Officials and (Un)authorized people		Y	N	n/a
C1	How many PEC members have been appointed	<input type="text"/>	<input type="text"/>	<input type="text"/>
C2	How many appointed PEC members are women	<input type="text"/>	<input type="text"/>	<input type="text"/>
C3	How many of the PEC members were present at the time of closing	<input type="text"/>	<input type="text"/>	<input type="text"/>
C4	Were party/bloc proxies present at this PS	<input type="checkbox"/>	<input type="checkbox"/>	<input type="checkbox"/>
C4.1	If YES to C4: <input type="checkbox"/> Party A <input type="checkbox"/> Party B <input type="checkbox"/> Party C <input type="checkbox"/> Bloc D <input type="checkbox"/> Bloc E <input type="checkbox"/> Bloc F <input type="checkbox"/> Other	<input type="checkbox"/>	<input type="checkbox"/>	<input type="checkbox"/>
C5	Were domestic non-partisan observers present at this PS	<input type="checkbox"/>	<input type="checkbox"/>	<input type="checkbox"/>
C5.1	If YES to C5: <input type="checkbox"/> Group A <input type="checkbox"/> Group B <input type="checkbox"/> Group C <input type="checkbox"/> Group D <input type="checkbox"/> Other	<input type="checkbox"/>	<input type="checkbox"/>	<input type="checkbox"/>
C6	Were any unauthorized persons present at this PS	<input type="checkbox"/>	<input type="checkbox"/>	<input type="checkbox"/>
C6.1	If YES to C6: <input type="checkbox"/> Police, uninvited <input type="checkbox"/> Local officials <input type="checkbox"/> State officials <input type="checkbox"/> Military <input type="checkbox"/> Candidate(s) <input type="checkbox"/> Party activist(s) <input type="checkbox"/> Other	<input type="checkbox"/>	<input type="checkbox"/>	<input type="checkbox"/>
C6.2	If YES to C6: Were they directing/interfering in the work of the PEC	<input type="checkbox"/>	<input type="checkbox"/>	<input type="checkbox"/>

D. Steps to be completed before the ballot boxes are opened		Y	N	n/k	n/a
D1	Was the number of voters in the special VL announced and entered into the protocols (pt. 2)	<input type="checkbox"/>	<input type="checkbox"/>	<input type="checkbox"/>	<input type="checkbox"/>
D2	Was the number of voters who participated in voting counted and entered in protocols (pt. 4)	<input type="checkbox"/>	<input type="checkbox"/>	<input type="checkbox"/>	<input type="checkbox"/>
D3	Was the number of unused ballots counted and entered in protocols (pt. 6)	<input type="checkbox"/>	<input type="checkbox"/>	<input type="checkbox"/>	<input type="checkbox"/>
D4	Was the number of spoiled ballot papers counted and entered in protocols (pt. 7)	<input type="checkbox"/>	<input type="checkbox"/>	<input type="checkbox"/>	<input type="checkbox"/>
D5	Were VLs, unused and spoiled ballot papers packed in separate envelopes and sealed	<input type="checkbox"/>	<input type="checkbox"/>	<input type="checkbox"/>	<input type="checkbox"/>

E. Opening of the ballot boxes		Y	N	n/k	n/a
E1	Were the seals of the ballot boxes intact/undamaged	<input type="checkbox"/>	<input type="checkbox"/>	<input type="checkbox"/>	<input type="checkbox"/>
E2	Were the serial numbers of ballot box seals the same as those entered in the Record Book	<input type="checkbox"/>	<input type="checkbox"/>	<input type="checkbox"/>	<input type="checkbox"/>
E3	Was the mobile ballot box opened first	<input type="checkbox"/>	<input type="checkbox"/>	<input type="checkbox"/>	<input type="checkbox"/>
E4	Were control sheets found in every ballot box	<input type="checkbox"/>	<input type="checkbox"/>	<input type="checkbox"/>	<input type="checkbox"/>
E5	Were the control sheets found in the ballot boxes identical with the one kept by the PEC	<input type="checkbox"/>	<input type="checkbox"/>	<input type="checkbox"/>	<input type="checkbox"/>

F. Counting of votes by party/bloc/candidate and invalid		Y	N	n/k
F1	Indication of ballot box stuffing	<input type="checkbox"/>	<input type="checkbox"/>	<input type="checkbox"/>
F2	Was the choice on every ballot announced aloud	<input type="checkbox"/>	<input type="checkbox"/>	<input type="checkbox"/>
F3	Did the counting officer show each ballot to everybody present	<input type="checkbox"/>	<input type="checkbox"/>	<input type="checkbox"/>
F4	Were at least two proxies/observers allowed to closely observe the counting of ballots	<input type="checkbox"/>	<input type="checkbox"/>	<input type="checkbox"/>
F5	Was validity of contested ballots determined through a vote of the PEC	<input type="checkbox"/>	<input type="checkbox"/>	<input type="checkbox"/>
F6	Was validity of contested ballots determined reasonably	<input type="checkbox"/>	<input type="checkbox"/>	<input type="checkbox"/>
F7	Was validity of contested ballots determined consistently	<input type="checkbox"/>	<input type="checkbox"/>	<input type="checkbox"/>
F8	Were all PEC members free to examine the ballot papers	<input type="checkbox"/>	<input type="checkbox"/>	<input type="checkbox"/>
F9	Did the PEC announce the number of invalid ballots and enter it in pt. 8 of the protocols	<input type="checkbox"/>	<input type="checkbox"/>	<input type="checkbox"/>
F10	Did PEC crosscheck the data after counting (valid votes + invalid ballots = signatures in VLs)	<input type="checkbox"/>	<input type="checkbox"/>	<input type="checkbox"/>
F11	Did the PEC pack and seal the ballots for each election subject separately	<input type="checkbox"/>	<input type="checkbox"/>	<input type="checkbox"/>

STO Team Number ---- DEC Number - Number of PS processed -----

A1 Start time of reporting (24 hr clock): : : :
End time of reporting (24 hr clock): : : :

B. Conditions at the DEC		Y	N	n/k
B1	Were the facilities adequate for reception and recording of PEC protocols.....	<input type="checkbox"/>	<input type="checkbox"/>	<input type="checkbox"/>
B2	Were any observers/proxies expelled from the DEC.....	<input type="checkbox"/>	<input type="checkbox"/>	<input type="checkbox"/>

C. Officials and (Un)authorized people		Y	N	n/a
C1	How many of the DEC members were present.....	<input type="text"/>		
C2	Were party/bloc proxies present at the DEC.....	<input type="checkbox"/>	<input type="checkbox"/>	
C2.1	IF YES to C2: <input type="checkbox"/> Party A <input type="checkbox"/> Party B <input type="checkbox"/> Party C <input type="checkbox"/> Bloc D <input type="checkbox"/> Bloc E <input type="checkbox"/> Bloc F <input type="checkbox"/> Other			<input type="checkbox"/>
C3	Were domestic non-partisan observers present at the DEC.....	<input type="checkbox"/>	<input type="checkbox"/>	
C3.1	IF YES to C3: <input type="checkbox"/> Group A <input type="checkbox"/> Group B <input type="checkbox"/> Group C <input type="checkbox"/> Group D <input type="checkbox"/> Other			<input type="checkbox"/>
C4	Were any unauthorized persons present at this PS.....	<input type="checkbox"/>	<input type="checkbox"/>	
C4.1	IF YES to C4: <input type="checkbox"/> Police, uninvited <input type="checkbox"/> Local officials <input type="checkbox"/> State officials <input type="checkbox"/> Military <input type="checkbox"/> Candidate(s) <input type="checkbox"/> Party activist(s) <input type="checkbox"/> Other			<input type="checkbox"/>
C4.2	IF YES to C4: Were they directing/interfering in the work of the DEC.....	<input type="checkbox"/>	<input type="checkbox"/>	<input type="checkbox"/>

D. Receipt and tabulation of PEC protocols		Y	N	n/k
D1	Did you observe any significant procedural errors or omissions in the work of the DEC.....	<input type="checkbox"/>	<input type="checkbox"/>	<input type="checkbox"/>
D2	Were PECs correcting protocols at the DEC without a formal decision of the DEC.....	<input type="checkbox"/>	<input type="checkbox"/>	<input type="checkbox"/>
D3	Did the figures in the PEC protocol reconcile correctly.....	<input type="checkbox"/>	<input type="checkbox"/>	<input type="checkbox"/>
D4	Were PECs filling in protocols at DEC premises.....	<input type="checkbox"/>	<input type="checkbox"/>	<input type="checkbox"/>
D5	Were the seals on the PEC material intact upon arrival.....	<input type="checkbox"/>	<input type="checkbox"/>	<input type="checkbox"/>
D6	Did PECs deliver all required documentation to the DEC.....	<input type="checkbox"/>	<input type="checkbox"/>	<input type="checkbox"/>
D7	Did the DEC check that protocols were completed correctly and in full.....	<input type="checkbox"/>	<input type="checkbox"/>	<input type="checkbox"/>
D8	Were all protocols that you saw completed correctly and in full.....	<input type="checkbox"/>	<input type="checkbox"/>	<input type="checkbox"/>
D9	How many recounts did the DEC conduct.....	<input type="text"/>		
D10	How many PEC results were annulled.....	<input type="text"/>		

E. Transparency		Y	N	n/k
E1	Did all observers present have a clear view of the procedures.....	<input type="checkbox"/>	<input type="checkbox"/>	
E2	Were you in any way restricted in your observation.....	<input type="checkbox"/>	<input type="checkbox"/>	
E3	Were other observers/proxies prevented from observing in any way.....	<input type="checkbox"/>	<input type="checkbox"/>	<input type="checkbox"/>
E4	Was any official complaint filed at this DEC during your stay.....	<input type="checkbox"/>	<input type="checkbox"/>	<input type="checkbox"/>
E5	Were observers/proxies allowed to familiarize themselves with all aspects of the process.....	<input type="checkbox"/>	<input type="checkbox"/>	<input type="checkbox"/>

F. Evaluation						
F1 In general, the conduct of the results tabulation at this DEC was						
		<input type="checkbox"/>	<input type="checkbox"/>	<input type="checkbox"/>	<input type="checkbox"/>	
		Very good	Good	Bad	Very bad	
Please indicate an opinion as to (insert 'X'):						
		Very good.....	Very bad		n/k	
		5	4	3	2	1
F2.1	DEC members understanding of tabulation procedures					<input type="checkbox"/>
F2.2	How the data entry was organized					<input type="checkbox"/>
F2.3	Promptness/orderliness of protocol receipt at DEC					<input type="checkbox"/>
F2.4	Transparency of tabulation process					<input type="checkbox"/>
F2.5	DEC handling of problems/complaints					<input type="checkbox"/>

COMMENTS/EXCEPTIONAL OBSERVATIONS: Indicate [X] if you completed a Form E at this DEC

When Faxing / Scanning: Page ____ out of a total of ____ pages.



Elecciones presidenciales Ucrania 2019

XII. CÓDIGO DE CONDUCTA

Todas las organizaciones intergubernamentales, y organizaciones internacionales no gubernamentales de observación electoral, han ido adoptando sus propios códigos de conducta, vinculantes para los miembros de las misiones de observación electoral internacional. No obstante, estos distintos códigos de conducta se estructuran alrededor de los siguientes principios básicos comunes: respeto a la soberanía del país anfitrión, respeto a las leyes del país anfitrión, imparcialidad de los observadores, no interferencia en el proceso electoral, transparencia y profesionalismo en la ejecución de sus funciones, contacto reglado con los medios de comunicación, derechos y obligaciones de los observadores ante la misión de observación electoral.

En un esfuerzo de homogeneizar los distintos códigos de conducta operativos en las diferentes organizaciones de observación electoral internacio-

nal, se adoptó en octubre del 2005 bajo los auspicios de Naciones Unidas un Código de Conducta para los Observadores Electorales Internacionales, junto con una Declaración de Principios para la Observación Electoral Internacional. Ambos documentos fueron suscritos por numerosas organizaciones internacionales de observación electoral, entre las que destacan, la Comisión Europea, la OSCE, Naciones Unidas, la Organización de Estados Americanos, la Unión Africana, el Consejo de Europa, la Unión Interparlamentaria, el Secretariado de la Commonwealth, el Centro Carter, IFES, Asian Network for Free Elections y otras 10 más.

La UE adoptó en diciembre de 2021 las Directrices Éticas anexas al Código de Conducta para los Observadores de la UE para reforzar la integridad de sus misiones mediante la aplicación de una política cero a las infracciones del Código de Conducta.

Se accede a Dichas Directrices Éticas para el Código de Conducta para los Observadores Electorales de la UE en el enlace siguiente:

https://www.eeas.europa.eu/sites/default/files/180628_ethical_aspects_of_code_of_conduct_v2_clean.pdf

Se reproduce a continuación el Código de Conducta para Observadores Electorales Internacionales adoptado en 2005 bajo los auspicios de Naciones Unidas.

La observación electoral internacional está ampliamente aceptada en todo el mundo. Se realiza por organizaciones intergubernamentales, y organizaciones y asociaciones internacionales no gubernamentales, con el fin de proporcionar una evaluación imparcial y precisa de la naturaleza del proceso electoral, para beneficio, de la población del país en el que se celebra la elección, y de la Comunidad Internacional. Por lo tanto, el éxito de la misma depende de la capacidad de garantizar la integridad de la observación electoral internacional, y de todos aquellos que forman parte de esa misión de observación electoral internacional, incluyendo los observadores de corta y larga duración, los miembros de las delegaciones de evaluación, los expertos y los jefes de misión, los cuales deben suscribir y respetar este Código de Conducta.

Respetar la soberanía y los Derechos Humanos Internacionales

Las elecciones constituyen una expresión de la soberanía que pertenece al pueblo de un país, cuya libre expresión de la voluntad proporciona la base de la autoridad y legitimidad del gobierno. El derecho de los ciudadanos a votar, y ser elegidos, en elecciones periódicas y auténticas, constituyen derechos humanos internacionalmente reconocidos, y requieren el ejercicio de un número de derechos y libertades fundamentales. Los observadores electorales deben respetar la soberanía del país anfitrión, así como los derechos y libertades de su pueblo.

Respetar las Leyes del País y de la Autoridad de los Organismos Electorales

Los observadores deben respetar las leyes del país anfitrión, y la autoridad de los organismos encargados de administrar el proceso electoral. Los observadores deben respetar cualquier instrucción legal procedente de las autoridades gubernamentales, electorales y de las fuerzas de seguridad del país. Los observadores deben también mantener una actitud respetuosa hacia los funcionarios de la administración electoral, y otras autoridades nacionales. Los observadores deben tomar nota de si las leyes, regulaciones o las acciones de los funcionarios electorales y/o estatales restringen y obstaculizan indebidamente el ejercicio de los derechos electorales garantizados por la ley, la constitución, o por instrumentos internacionales aplicables.

Respetar la integridad de la Misión de Observación Electoral Internacional

Los observadores deben respetar y proteger la integridad de la misión de observación electoral internacional. Ello implica, respetar este Código de Conducta, cualquier instrucción escrita (como los términos de referencia, directrices, y reglas), y cualquier instrucción verbal procedente del equipo dirigente de la misión de observación. Los Observadores deben: asistir a todos los «briefings», sesiones de formación, y «debriefings» exigidos por la misión de observación; familiarizarse con la ley electoral, regulaciones y otras leyes pertinentes indicadas por la misión de observación; y observar cuidadosamente las metodologías empleadas por la misión de observación. Los observadores deben también informar al equipo dirigente de la misión de observación, acerca de cualquier conflicto de intereses que puedan tener y

sobre cualquier comportamiento impropio de otros observadores que forman parte de la misión.

Mantener En Todo Momento Una Estricta Imparcialidad Política

Los observadores deben mantener en todo momento, una estricta imparcialidad política, incluso en su tiempo de ocio en el país anfitrión. No deben expresar ni mostrar ningún sesgo, o preferencia, con respecto a las autoridades nacionales, partidos políticos, candidatos, cuestiones sometidas a referéndum, o en relación a cualquier tema polémico del proceso electoral. Los observadores tampoco deben llevar a cabo, ninguna actividad que pudiera razonablemente percibirse como una actividad que favorece, o proporciona un beneficio partidista, a cualquier contendiente político en el país anfitrión, tales como llevar o exhibir símbolos partidistas, colores, banderolas o aceptar cualquier objeto de valor de los contendientes políticos.

No Obstaculizar Los Procesos Electorales

Los observadores no deben obstaculizar ningún aspecto del proceso electoral, incluyendo procesos preelectorales, la votación, el recuento y la agregación de los resultados y los procesos surgidos en el periodo postelectoral. Los observadores pueden en el mismo momento llamar la atención del personal electoral sobre irregularidades, fraude o problemas significativos observados, y deben hacerlo sin obstaculizar el proceso. Los observadores pueden plantear preguntas al personal electoral, a los representantes de los partidos y otros observadores dentro de los colegios electorales, y pueden contestar a las preguntas sobre su propia actividad, siempre y cuando, los observadores no obstaculicen el proceso electoral. Al contestar a las preguntas, los observadores no deberían intentar dirigir el proceso electoral. Los observadores pueden preguntar a los votantes y contestar preguntas de los votantes, pero no pueden pedirles que desvelen por quién o qué partido, o por que opción del referéndum votaron.

Proporcionar Una Identificación Adecuada

Los observadores deben mostrar la identificación proporcionada por la misión de observación electoral, así como la identificación exigida por las autoridades nacionales, y deben presentarla al personal electoral y otras autoridades nacionales a requerimiento suyo.

Mantener la Precisión de las Observaciones y el Profesionalismo al Extraer Conclusiones

Los observadores deben asegurarse que todas sus observaciones son precisas. Las observaciones deben ser exhaustivas, señalando tanto los factores positivos como los negativos, distinguiendo entre los factores significativos e insignificantes, e identificando pautas que podrían tener un impacto importante sobre la integridad del proceso electoral. Los juicios de los observadores deben basarse sobre el más alto nivel de precisión en la información, y de imparcialidad en el análisis, distinguiendo entre los factores subjetivos y la evidencia objetiva. Los observadores deben basar sus conclusiones sobre hechos comprobados, y no deben sacar conclusiones de forma prematura. Los observadores deben también mantener un registro bien documentado, de dónde observaron, de las observaciones realizadas y cualquier otra información pertinente requerida por la misión de observación, y deben devolver esta documentación a la misión.

Abstenerse de Hacer Comentarios al Público o Los Medios de Comunicación antes de que la Misión se Pronuncie

Los observadores deben abstenerse de hacer cualquier comentario sobre sus observaciones o conclusiones a los medios de comunicación, o los miembros del público, antes de que la misión de observación realice una declaración, a menos que específicamente se le instruya lo contrario, por parte del equipo dirigente de la misión de observación. Los observadores pueden explicar la naturaleza de la misión de observación, de sus actividades y otros asuntos que la misión de observación estime adecuados, y deberían remitir a los medios de comunicación u otras personas interesadas, a las personas designadas por la misión de observación electoral.

Cooperar con Otros Observadores Electorales

Los observadores deben ser conscientes de la presencia de otras misiones de observación electoral, tanto internacionales como locales, y cooperar con ellos siguiendo las instrucciones del equipo dirigente de la misión de observación electoral.

Mantener Un Comportamiento Personal Adecuado

Los observadores deben mantener un comportamiento personal adecuado y respetar otros comportamientos, mostrar sensibilidad por las culturas y costumbres del país anfitrión, ejercer el sentido común en las relaciones interpersonales, y observar en todo momento el nivel más alto de conducta profesional, inclusive en el tiempo libre.

Violaciones de Este Código de Conducta

En caso de sospecha sobre la violación de este Código de Conducta, la misión de observación electoral llevará a cabo una investigación al respecto. Si se comprueba que se ha producido una violación grave, se podrá retirar la acreditación al observador implicado o despedirle de la misión de observación. Tales decisiones son de la exclusiva competencia del equipo dirigente de la misión de observación electoral.

Compromiso de Observancia de Este Código de Conducta

Cada persona que participa en una misión de observación electoral debe leer y entender este Código de Conducta, y debe firmar una declaración comprometiéndose a observarlo.



Elecciones generales Kenia 2017

XIII. SELECCIÓN DE LOS OBSERVADORES ELECTORALES ESPAÑOLES

1. Consideraciones generales

La Oficina de Derechos Humanos del Ministerio de Asuntos Exteriores y de Cooperación es la encargada de seleccionar a los observadores electorales españoles de corta y larga duración, tanto en el ámbito de la OSCE, UE como el de la OEA.

Para poder presentar su candidatura para el puesto de observadores electorales, los candidatos:

- Deben acreditar experiencia previa en observación electoral internacional en el ámbito de la UE, OSCE u OEA, y/o,

- Deben haber participado en uno de los cursos de capacitación para observadores de corta duración, que la Oficina de Derechos Humanos realizó desde 2005 hasta el 2012 en colaboración con la Escuela Diplomática y otros organismos. Tras 10 años de interrupción se reanuda a partir de 2022 el curso mencionado al haber garantizado la participación en al menos una MOE de los aproximadamente 600 observadores electorales españoles formados en dichos cursos. Cualquier información respecto al curso se publica en la página web de la Escuela Diplomática y del Ministerio de Asuntos Exteriores, de Unión Europea y de Cooperación, normalmente:

<https://www.exteriores.gob.es/es/Ministerio/EscuelaDiplomatica/Paginas/index.aspx>

<https://www.exteriores.gob.es/es/PoliticaExterior/Paginas/ObservacionElectoral.aspx>

Para ser observador de corta duración se requiere experiencia previa en observación electoral, o haber participado en los cursos mencionados.

Para poder optar a ser observador de larga duración, se exige experiencia previa en observación electoral de larga duración, o haber acumulado al menos 2 experiencias en observación de corta duración.

Los observadores electorales que reúnen al menos unos de los dos requisitos arriba mencionados estarán incluidos en la base de datos de la Oficina de derechos humanos, lo que les permitirá recibir las convocatorias de misiones de observación electoral recibidas por dicha Oficina.

Teléfono y direcciones electrónicas de contacto de la Oficina de Derechos Humanos con respecto a la observación electoral: 913799858

observacionelectoral@maec.es; isabel.menchon@maec.es.

2. Proceso de selección de los observadores españoles en el ámbito de la OSCE.

En primer lugar, la Oficina de Derechos Humanos recibe una Nota, de la Oficina para las Instituciones Democráticas y los Derechos Humanos (ODIHR en sus siglas inglesas, OIDDH en sus siglas españolas), en la que informa a los Estados Miembros del despliegue de una misión de observación electoral para unas elecciones determinadas, y el número total de observadores solicitados. En esta misma Nota la OIDDH solicita a los Estados Miembros que aporten un número indeterminado de observadores de larga y corta duración.

Tras la recepción de esta Nota, la Oficina de Derechos Humanos en coordinación con la Subdirección Geográfica correspondiente, decidirá la oportunidad política de mandar observadores electorales españoles, y el número de observadores a desplegar que, en todo caso, vendrá también condicionado por la disponibilidad presupuestaria.

En caso afirmativo, enviará por correo electrónico a los observadores que están incluidos en una base de datos, una convocatoria en la que solicita a las personas interesadas que manden su CV, y procederá a la selección de los observadores de larga y corta duración. Para poder optar a participar en una MOE OSCE, los candidatos españoles tienen que haberse registrado previamente en la base de datos de expertos electorales de la OSCE, establecida en 2017. Una vez la selección finalizada, la Oficina de Derechos Humanos registrará los nombres de los observadores seleccionados en dicha base de datos que se encuentra en:

<https://electionexpert.odihr.pl/Home/HomeIndex>

La Secretaría de Estado de Asuntos Exteriores y Globales del Ministerio de Asuntos Exteriores y de Cooperación sufraga la totalidad de los gastos derivados de la participación de los observadores españoles en las misiones de observación electoral de la OSCE.

El tamaño medio de una MOE OSCE oscila entre 15 y 60 observadores de larga duración y entre 200 y 400 observadores de corta duración en función del tamaño del país y las necesidades en materia de observación electoral determinadas por la Misión de Evaluación de las Necesidades (NAM, en sus siglas inglesas) para el proceso electoral a observar. A cada Estado Participan-

te se le permite una presencia máxima de sus observadores que no supere el 15% del total de los observadores electorales desplegados.

3. Proceso de selección de los observadores españoles en el ámbito de la UE

Aparte de cumplir con uno de los dos requisitos mencionados al principio de este capítulo, los observadores españoles que quieran participar en las misiones de observación de la UE, deberán previamente incluir su CV en el Roster de observadores que la UE tiene habilitado a este fin y cuya dirección es la siguiente:

<https://webgate.ec.europa.eu/eom/roster/cv>

Como primer paso, la Comisión envía a la Oficina de Derechos Humanos una Nota, en la que informa del despliegue de una misión de observación electoral a unas elecciones determinadas, y en la que solicita a cada Estado Miembro que le remita una preselección de un número máximo de observadores de larga y corta duración, normalmente entre 2 y 4 para cada categoría

Tras la recepción de esta Nota, la Oficina envía por correo electrónico a los observadores que tiene incluidos en su base de datos, una convocatoria en la que solicita a las personas interesadas que envíen su CV. Posteriormente, procederá a la preselección de las candidaturas que presentará a la Comisión. Ésta hará una selección final sobre las candidaturas presentadas por cada uno de los 27 estados miembros vía el mencionado «roster». La selección final realizada por la UE se hace sobre la base de un conjunto de criterios que incluyen, entre otros, la experiencia electoral de los observadores, experiencia profesional en derechos humanos, la voluntad de garantizar la inclusión de nuevos observadores, las evaluaciones recibidas por los observadores en MOEs anteriores, el grado de conocimiento del idioma de la MOE y otros criterios que la UE pueda establecer específicamente para cada MOE. En todo caso, esta selección siempre vendrá modulada por la voluntad de la UE de alcanzar un equilibrio en género y nacionalidades.

El tamaño medio de una MOE UE oscila normalmente entre 20 y 50 observadores de larga duración y entre 30 y 60 observadores de corta duración en función del tamaño del país y las necesidades en materia de observación

electoral del país en cuestión. Este número de observadores se repartirá entre los 27 estados miembros.

La UE sufraga la totalidad de los gastos derivada de la participación de los observadores en sus misiones de observación electoral.

4. Proceso de selección de los observadores españoles en el ámbito de la OEA.

En abril de 2009 se suscribió un Memorando de Entendimiento entre la Secretaría de Asuntos Exteriores del Ministerio de Asuntos Exteriores y de Cooperación y la Secretaría General de la OEA en virtud del cual los observadores electorales españoles podían participar en las MOES OEA. El número máximo de observadores españoles presentes en las misiones se fija en un 15% siguiendo la práctica utilizada con los otros Países Miembros.

España asume el coste del desplazamiento de los observadores españoles hasta la capital del país cuyas elecciones se observan y financia las MOES OEA a través del Fondo España-OEA a cargo de la AECID.

Tras recibir confirmación del despliegue de una misión de observación electoral de la OEA para unas elecciones determinadas, la Oficina de Derechos Humanos envía por correo electrónico a los observadores incluidos en su base de datos la convocatoria para proceder a la preselección de los observadores cuya lista se presentará al Departamento de Cooperación y Observación electoral de la Secretaría de Asuntos Políticos de la OEA. El número de observadores electorales finalmente seleccionados dependerá de los fondos recabados por la OEA para cada misión.

Los candidatos españoles que quieran que quieran postular por una MOE OEA deberán haberse registrado previamente en la base de datos habilitada a tal efecto por la OEA en 2017 accesible en:

<https://www.oas.org/eoms/default.aspx?lang=es>

El tamaño medio una MOE OEA oscila entre 8 y 20 coordinadores regionales y entre 20 y 70 observadores de corta duración. En todo caso, el tamaño

vendrá condicionado por los fondos recibidos por la OEA para cada MOE. Por lo general, se solicita a España el envío de entre 1 y 3 coordinadores regionales y de 2 a 6 observadores de corta duración.



Elecciones presidenciales El salvador 2019

XIV. SELECCIÓN DE LOS MIEMBROS DEL EQUIPO CENTRAL (CORE TEAM).

1. Ámbito UE

Los miembros del Equipo Central de una MOE UE son directamente seleccionados por la correspondiente Unidad de la Comisión, Instrumentos de Política Exterior- Foreign Policy Instrument (FPI), en coordinación con la correspondiente Unidad del Servicio Europeo de Acción Exterior (SEAE). La convocatoria de los puestos se publica en:

https://fpi.ec.europa.eu/announcements/jobs_en

2. Ámbito OSCE

El Departamento correspondiente de la Oficina para las Instituciones Democráticas y los Derechos Humanos (ODIHR en sus siglas inglesas) seleccio-

na directamente los miembros del Equipo Central de sus MOEs. La convocatoria de los puestos se publica en:

<http://www.osce.org/odihr/elections>

Para poder solicitar los puestos convocados, los candidatos deberán estar dados de alta en el roster de expertos electorales de la ODIHR:

<https://electionexpert.odihr.pl/Home/HomeIndex>



Elecciones generales Bolivia 2019

XV. SELECCIÓN DE LOS MIEMBROS DE LAS MISIONES EXPLORATORIAS, LAS MISIONES DE EXPERTOS Y LAS MISIONES DE SEGUIMIENTO DE LAS RECOMENDACIONES DE LA UE

La oficina de derechos humanos reenvía a su base de datos de observadores, a efectos informativos, la convocatoria remitida por la Comisión para la selección de los miembros de dichas misiones. Se invita a las personas interesadas a presentar su candidatura a las Consultoras que figuran en la convocatoria. Se puede localizar dichas consultoras en la página web siguiente de la UE bajo los lotes, 7 y 12:

https://ec.europa.eu/international-partnerships/system/files/sica2018-list-of-all-consortium-members-20220607_en.pdf



Elecciones presidenciales Ucrania 2019

XVI. SELECCIÓN DE LOS MIEMBROS DEL SERVICE PROVIDER

Las personas con amplia experiencia en temas de seguridad y/o operaciones logísticas e interesadas en trabajar en una misión como miembro del Service Provider o Implementing Partner deben contactar directamente los consorcios acreditados: Cowater, DT Global, IOM, PARTICIP

Se proporciona a continuación las respectivas direcciones electrónicas:

Cowater: Election.Lot2@cowater.com

DT Global: FWC_elections@dt-global.com

IOM: ROBRUSSELSFWCLOT2@iom.int

PARTICIP: lot2-election@particip.de



Elecciones presidenciales segunda vuelta Colombia 2022

XVII. SELECCIÓN PARA LOS CURSOS DE EODS

La Observación Electoral y el Apoyo a la Democracia- Election Observation and Democratic Support, EODS, es un proyecto fundado por Comisión de la UE que inició su actividad en enero de 2012 tras concluir la actividad del proyecto NEEDS y haber ganado la licitación para llevar a cabo actividades formativas y de desarrollo metodológico en materia de observación electoral. Incluye tres ámbitos de apoyo a la actividad de observación electoral de la UE: fortalecer la metodología de la observación electoral de la UE, formar a miembros del Core Team y observadores de larga duración en la metodología de la UE, y capacitar organizaciones y redes regionales de observación electoral.

La oficina de Derechos Humanos envía a su base de datos la convocatoria para los cursos de formación de observadores electorales de larga duración

y tras recibir las candidaturas, procede a la preselección de los candidatos que serán presentados a la Comisión y EODS quienes harán la selección final.

En cuanto a los diversos cursos para la formación de los miembros del Core Team, EODS publica en su página web la convocatoria y realiza directamente la selección de los candidatos: www.eods.eu. También se anuncian las convocatorias para dichos cursos en la siguiente página web de la UE:

https://fpi.ec.europa.eu/announcements/jobs_en

En este caso, la Oficina de Derechos Humanos se limita a reenviar a su base de datos la convocatoria para dichos cursos a título informativo.



Elecciones generales paraguay 2013

XVIII. TIPOLOGÍA DEL FRAUDE ELECTORAL DESDE LA PERSPECTIVA DEL CICLO ELECTORAL

Isabel Menchón López

Politóloga, responsable de observación electoral Oficina Derechos Humanos-Ministerio de Asuntos Exteriores, Unión Europea y Cooperación.

1. El fraude electoral

1. A. Definición

Utilizando una definición comúnmente aceptada, el fraude electoral puede definirse como cualquier interferencia deliberada en el proceso electoral

con el objetivo de alterar la voluntad individual o colectiva de los electores. El fraude distorsiona, así pues, las preferencias de los ciudadanos negando derechos electorales a algunos mientras que amplifica las voces de otros ciudadanos. Incluso cuando el fraude no es determinante del resultado, es decir el resultado no afecta a la prelación de la opción ganadora sobre la vencida (los ganadores serían los mismos en ausencia de fraude) los efectos son devastadores para el arraigo de la democracia al premiar actitudes que refuerzan una cultura y valores antidemocráticos. El fraude se comete mediante omisión, acción o coacción.

Es más probable que el fraude tenga lugar en contextos de fragilidad institucional donde las libertades y derechos fundamentales se encuentren insuficientemente garantizados, por lo que la gravedad y magnitud del fraude dependerá de la eficacia del gobierno, Comunidad Internacional y otras instituciones sociales para proteger eficazmente las libertades y derechos fundamentales.

1. B. Agentes del fraude

Las prácticas fraudulentas pueden realizarse o ser instigadas por una variedad de actores implicados en el proceso electoral e interesados en alterar la voluntad popular. Sin ánimo de presentar una lista exhaustiva, pueden señalarse los siguientes agentes:

- Actores institucionales: Autoridades estatales, locales, electoral, Fuerzas y Seguridad del Estado.
- Actores políticos: partidos políticos, candidatos.
- Actores económicos: Multinacionales, empresarios nacionales, oligarquías, organizaciones profesionales, asociaciones de empresarios, etc.
- Sociedad Civil: electores, periodistas, medios de comunicación, organizaciones no gubernamentales, defensores de derechos humanos y civiles, sindicatos, etc.
- Organizaciones del crimen organizado.

1. C. Naturaleza del fraude

En el recorrido histórico de estos últimos 20 años se ha producido un paulatino proceso de mutación del fraude que tiene importantes implicaciones para la observación. Cabe, así pues, destacar los fenómenos siguientes:

Por una parte, en muchos países donde se realiza la observación electoral, se ha observado un desplazamiento del fraude de los entornos urbanos, caracterizados por mayores niveles de formación, a las zonas rurales más vulnerables a la intimidación y la presión de los actores político-electorales y menos accesibles al escrutinio externo. **Se invisibiliza, así pues, el fraude.**

Estos esfuerzos de ocultación del fraude forman parte de un proceso más general de sofisticación del fraude. Los agentes del fraude ya no buscan producir resultados escandalosamente sospechosos que arrojan adhesiones del 80-90%, sino que buscan garantizar el triunfo de una opción mediante resultados que no generen sospechas y salvaguardan unos mínimos niveles de pluralidad en la competencia y representatividad resultante. **Se civiliza, así pues, el fraude** administrando sutilmente la producción de resultados a todos los niveles.

Por otra parte, el fraude también se ha desplazado desde los tradicionales entornos de la votación y escrutinio a nivel de colegio electoral hacia los dos extremos más vulnerables y a la vez nucleares del edificio electoral: el censo electoral y la transmisión de los resultados. El censo electoral debe constituir un reflejo fidedigno del cuerpo electoral y por lo tanto garantizar el ejercicio efectivo del principio de universalidad del sufragio mientras que la transmisión de resultados debe garantizar el carácter inalterable de los votos emitidos. El uso de la tecnología al servicio del proceso electoral, transmisión informatizada de resultados, por ejemplo, ha contribuido a situar el fraude en espacios menos visibles y más sofisticados y por lo tanto menos accesible a la observación y fiscalización por parte de la sociedad civil. Sin embargo, la tecnología también constituye una ventana de oportunidad para detectar el fraude como se demostró en algunos casos cuando la accesibilidad en la red de los resultados, imprudentemente permitida por los agentes del fraude, permitió la detección del mismo.

En la mayoría de los casos, el fraude se perpetra de forma discreta con la intención de ocultarlo. Sin embargo, en algunos casos, se busca deliberada-

mente lo que podríamos llamar una «ostentación del fraude» como estrategia de exhibición intimidatoria del poder (visualizar dónde se sitúa y quién controla y administra el poder).

1. D. Fraude y malas prácticas

Lo que distingue el fraude de las malas prácticas es la existencia de la intencionalidad como dimensión operativa del fraude. El fraude se basa en una manipulación intencionada en cualquier etapa electoral dirigida a alterar los resultados con el objetivo último de distorsionar la formación y/o expresión de la voluntad popular.

Los tipos más frecuentes de malas prácticas se dan en forma de irregularidades, deficiencias, negligencias cometidas por los distintos actores del proceso, Administración Electoral, partidos políticos, electores, etc., en las diferentes etapas del proceso que no responden a ninguna intención de manipulación y alteración de la voluntad popular y que, por lo tanto, pueden corregirse si existe buena voluntad: errores en el censo en forma de faltas de ortografía, escasez o falta de calidad de la tinta indeleble, no aplicación de la tinta indeleble por falta de formación de miembros de la mesa, errores o fallos tecnológicos de la página web de la Administración Electoral durante la transmisión de resultados, retraso en la resolución de contenciosos por mala gestión o falta de personal. Un miembro de mesa que rellena la urna con papeletas marcadas comete fraude, si olvida sellar la urna ha cometido una irregularidad. Sin embargo, el efecto acumulativo de irregularidades cometidas a gran escala puede producir una distorsión de la voluntad popular, y por ende causar los mismos efectos que el fraude.

1. E. Ámbito de actuaciones del fraude

El fraude puede afectar cualquier fase del proceso electoral. Puede, asimismo, operar tanto durante el proceso de formación de la voluntad popular como en el transcurso del proceso de expresión de esa misma voluntad, vulnerando principios y derechos electorales internacionalmente reconocidos y protegidos en los Instrumentos internacionales y regionales de derechos humanos. Éstos determinan la calidad democrática de las elecciones, entendiendo elecciones democráticas como aquellas que reflejan fielmente la voluntad popular democráticamente formada y libremente expresada. Las elecciones democráticas constituyen, de hecho, un eficaz instrumento que permite ca-

nalizar y acomodar de forma pacífica la diversidad de intereses y divisiones presentes en la sociedad.

En el proceso de formación de la voluntad popular deben concurrir dos principios nucleares sin los cuales es difícil hablar de elecciones democráticas: pluralidad en la competencia y equidad en esa misma competencia. Por otra parte, en el proceso de expresión democrática de la voluntad popular confluyen un conjunto de principios y derechos electorales que deben garantizarse: libertad de sufragio (voto no coaccionado, voto secreto, voto informado), igualdad del sufragio, universalidad del sufragio (censo no discriminatorio, incluyente, fiable, accesibilidad del voto), inalterabilidad de los resultados.

Con el objetivo de distorsionar la voluntad popular, el fraude vulnerará cualquiera de estos principios nucleares manifestándose en cualquier etapa del proceso electoral.

1. F. Fraude sistémico

Abordar las distintas técnicas de fraude requiere, en primer lugar, hacer mención al fraude sistémico, aquel que se comete desde el corazón del sistema mismo, es decir al amparo del marco normativo. Este concepto nos remite a la existencia y uso de una legislación, procedimientos y reglamentos electorales contrarios a los principios y derechos electorales reconocidos y protegidos internacionalmente con el fin de condicionar los resultados de unas elecciones y, por ende, alterar la voluntad popular en su fase de formación y expresión.

También dentro de este concepto incluiremos a toda normativa que, sin ser explícitamente contraria a dichos principios y derechos electorales, es deficiente y, por lo tanto, facilita la comisión, de forma deliberada o no, de fraude. Por ejemplo, el voto en urnas móviles, otorgado con el legítimo propósito de garantizar el derecho al voto a las personas incapacitadas para desplazarse a los colegios electorales, puede constituir un eficaz instrumento de fraude al amparo de una normativa que no blindó dicha práctica con los suficientes candados de seguridad. Lo mismo ocurre con el voto en colegios especiales, centros de trabajo, hospitales, universidades, cuarteles, convertidos en lugar de votación exclusivamente para sus trabajadores, y la inscripción de votantes el mismo día de las elecciones. El fraude sistémico vulnera en las distintas fases del ciclo electoral y de muy variadas formas los derechos y principios electorales nucleares: universalidad, igualdad, libertad de sufragio, pluralidad

y equidad en la competencia, derecho a un voto libre, secreto e informado y derecho a un escrutinio fidedigno.

2. Técnicas de fraude desde la perspectiva del ciclo electoral

Sin ánimo de pretender ofrecer un desglose exhaustivo de las técnicas de fraude, señalaremos desde la perspectiva del ciclo electoral algunas de las técnicas y pautas de fraude más habituales.

2. A. Definición del marco de la competencia político-electoral.

Se pueden adulterar las reglas básicas de la competencia-político-electoral mediante las siguientes técnicas:

2. A. a. Sistema electoral

1. Delimitación y definición del tamaño de las circunscripciones electorales con intención de favorecer candidaturas determinadas manipulando la ubicación de los cuerpos electorales en función de los resultados electorales deseados (gerrymandering). Vulnera el principio de igualdad de sufragio.
2. Establecimiento de umbrales electorales excesivamente altos al objeto de restringir indebidamente el derecho a la participación y la representación política.
3. Establecimiento de fórmulas de asignación de escaños por circunscripción y de conversión de votos en escaños destinadas a sobredimensionar la representación en los órganos legislativos de ciertos partidos en detrimento de otros. Al igual que la manipulación en la delimitación de las circunscripciones, dicha práctica atenta contra el principio de igualdad de sufragio y distorsiona el principio de representación política que está sustentado en la igualdad de sufragio y la proporcionalidad electoral. El voto deja de tener el mismo valor ya que en virtud de estas fórmulas, se producirán grandes variaciones en el precio de un escaño en términos de voto. El Sistema de Prima por el cual se otorga un bonus en términos de escaños al partido ven-

cedor es la manifestación más visible de la vulneración del principio de igualdad de sufragio y proporcionalidad electoral.

2. A. b. Registro de candidatos

1. Se elabora un cuerpo normativo que altera el marco de la competencia político-electoral para favorecer o garantizar el triunfo de una opción en liza. Para ello, se establecen condiciones indebidamente onerosas para la participación política y la competencia electoral de partidos y candidatos al objeto de restringir la competencia electoral a un número reducido de actores sin posibilidades reales de optar a la alternancia, o abriéndola a partidos satélites para proporcionar la ficción de competencia plural y sembrar confusión entre el electorado. El cierre de la competencia se puede producir en el origen, es decir en la fase de creación del partido político y su reconocimiento legal ya que los partidos políticos no registrados no podrán concurrir a las elecciones. Se presentan a continuación algunas condiciones indebidamente restrictivas que vulneran el derecho a la participación política (concesión de estatus legal como partido político) y el principio de pluralidad en la competencia electoral (registro del partido político o candidato para concurrir a las elecciones), elemento consustancial de unas elecciones democráticas que garantiza la diversidad en las opciones presentadas al cuerpo electoral.
 - a) Exigencia de un número excesivamente alto de afiliados para adquirir la condición jurídica de partido político.
 - b) Exigencia a los partidos políticos candidatos a registrarse oficialmente de tener un número excesivo de oficinas de representación o exigencia de presencia de estas oficinas en parte o todo el territorio del país.
 - c) Exigencia a los partidos de proporcionar una lista de todos sus afiliados en cada región a un órgano de registro regional. En un contexto de régimen autoritario donde prevalece la confusión entre partido y Estado, donde el Estado es el primer agente económico, donde la discrepancia política puede tener un alto coste en términos de empleo, acceso a bienes y servicios, esta última exigencia con-

dena a los partidos opositores a la marginalidad del sistema ya que gran parte de la población no querrá señalizarse como miembro de la oposición.

- d) Exigencia a partidos no representados en el parlamento o a candidatos independientes de presentar un número excesivo de firmas de apoyo, discriminatorio con respecto a partidos presentes en el parlamento, exigencia destinada a no abrir la competencia electoral a nuevos actores o abrirla de forma controlada.
 - e) Establecimiento de un sistema de verificación de las firmas de apoyo insuficientemente reglado y transparente lo que en un contexto de fragilidad institucional (falta de independencia de la Administración Electoral) da pie a un proceso de verificación discriminatorio instrumentalizado para abrir de forma controlada o cerrar el espacio de la competencia electoral
2. Se abre el espacio de la competencia política, legalizando la creación de partidos, deliberadamente a muy escaso tiempo de las elecciones de tal forma que concurren a éstas actores anémicos, que no han tenido tiempo de organizarse para concurrir en igualdad de condiciones a las elecciones y no tienen ninguna posibilidad de alterar el status quo, pero dan legitimidad a unas elecciones formalmente multipartidistas.

2. B. Definición del cuerpo electoral. Registro de votantes

La aplicación efectiva del principio de universalidad del sufragio se garantiza mediante la elaboración de un registro censal, incluyente, no discriminatorio y fiable, que debe constituir un fiel reflejo del cuerpo electoral. Cualquier alteración de esa fotografía tiene un impacto en el resultado electoral y por lo tanto distorsiona la voluntad popular. La manipulación del censo electoral, una de las manifestaciones más comunes del fraude, puede realizarse desde el marco normativo, mediante el establecimiento de obstáculos operativos en el registro de las personas (en caso de registro electoral activo), o mediante la deliberada omisión del deber de actualización del censo electoral. En todo caso persigue dos objetivos: impedir el ejercicio del derecho a voto a segmen-

tos determinados de la población (oposición, población vulnerable, mujeres, minorías, indígenas) y por otra parte, otorgar el derecho al voto a segmentos de la población sin derecho a voto. Algunas técnicas de manipulación del censo se presentan a continuación:

1. exclusión por ley del censo electoral de ciudadanos en razón del género, la ideología, la raza, la capacidad económica, la orientación sexual etc...
2. no se procede deliberadamente a la actualización del censo. No se registran las defunciones, los cambios de domicilio, no se depuran las duplicaciones. De este modo se altera el cuerpo electoral manteniendo/incluyendo en el censo fallecidos, no residentes, emigrantes, menores de edad, lo que facilita el voto múltiple y la suplantación.
3. Se establece por ley o en la práctica procedimientos para permitir censar temporalmente segmentos de la población no residente en una circunscripción determinada al objeto de alterar el equilibrio electoral en elecciones sobretodo municipales.
4. Se censa a poblaciones transfronterizas con el fin de alterar el equilibrio étnico en contextos donde el comportamiento electoral obedece a lealtades étnicas.
5. Se establece para el registro censal condiciones exclusivamente encaminadas a excluir un segmento determinado de la población, como el requisito de un periodo de residencia permanente/ ininterrumpida excesivamente largo, lo que excluye a los refugiados y exiliados. Una herramienta utilizada sobre todo en referéndums.
6. Se establecen excesivas trabas burocráticas estableciendo plazos draconianos para la obtención de documentación difícil de obtener en el contexto de una Administración con pocos medios, ineficaz, y excesivamente centralizada. Con ello se pretende obstaculizar el registro censal de población incómoda al poder establecido. Por otra parte, en un contexto de salida de conflicto civil, se exige a dicha población incómoda aportar certificados que evidencian una afiliación política pasada con el objetivo de que la memoria colectiva de una brutal represión actúe de freno para presentar dichos certificados,

7. No se informa o se proporciona información insuficiente sobre el proceso censal con intención de excluir a determinados segmentos de la población.
8. Se establece un periodo muy corto para la subsanación de errores o no se informa sobre dicho periodo.
9. Se comete deliberadamente errores en la transcripción de los datos en el censo en zonas cuya población se quiere excluir.
10. Se realizan múltiples inscripciones en el censo para permitir el voto múltiple y la suplantación.
11. Ubicación de centros electorales a mucha distancia de centros poblacionales que se quiere excluir, obstáculos operativos.
12. Insuficiente suministro de material o medios logísticos para registrar durante el proceso censal con la intención de excluir una determinada población: se proporciona un número insuficiente de cámaras de fotografía, de kits biométricos; se proporciona una bicicleta en vez de un coche a los agentes encargados de registrar en zonas muy amplias, o un coche para, en un periodo muy corto, inscribir una población numerosa distribuida en un extenso territorio.
13. Se procede a un registro intensivo en zonas afectas a una determinada candidatura capturando en el mejor de los casos el 100% de la población residente de la zona, llegando hasta capturar el 130 o 140 % de la población con derecho a voto mediante inscripción de menores, ciudadanos residentes en otras zonas. En sentido inverso, se procede a un registro de baja densidad/intensidad en zonas mayoritariamente hostiles a dicha candidatura mediante el establecimiento de obstáculos operativos mencionados

2. C. La Autoridad Electoral

La autoridad electoral es la encargada de garantizar la limpieza del proceso y de custodiar el ejercicio libre y efectivo del voto ciudadano. Es utilizada bajo coacción o cooptación para alterar el proceso electoral

La actuación de la Autoridad Electoral debe estar presidida por los principios de independencia, neutralidad, imparcialidad, transparencia y eficacia. Si su independencia y neutralidad no se ven garantizadas ni en la ley ni en la práctica, ésta se convierte en sus distintos niveles en un poderoso instrumento de ejecución del fraude que actúa por comisión, omisión o coacción, adulterando documentos, convalidando documentos fraudulentos, encubriendo actos irregulares, proclamando resultados dudosos, etc. Por ello, la composición de la Administración Electoral se convierte en una cuestión de máxima importancia política realizándose grandes esfuerzos por asegurar su control.

2. C. a. Carencias normativas que favorecen el fraude

1. Ley que establece la composición de la Administración Electoral a todos sus niveles no garantiza su independencia y neutralidad, porque sus miembros pertenecen al partido en el gobierno o a partidos satélites o a organizaciones de la sociedad civil que dependen de las estructuras y presupuesto estatales y que por lo tanto son muy vulnerables a la presión, especialmente, en contextos donde se produce una confusión entre Estado y partido.
2. Inexistencia en el marco legal de la figura del delito electoral, o en su caso regulación deficiente de dicha figura.
3. Inexistencia de sanciones legales eficaces (proporcionales al delito electoral y ejecutables) que puedan servir de poderosos instrumentos de disuasión del fraude.

2. C. b. Técnicas de fraude utilizadas por la Autoridad Electoral en sus distintos niveles.

1. La Administración Electoral se niega a proporcionar información vital que contribuye a garantizar la transparencia y un control plural del proceso:
 - a) Se niega a proporcionar copia del censo a los partidos políticos y observadores para permitir a estos actores verificar la calidad del censo, detectar duplicaciones, errores, presencia de menores, fallecidos, no residentes.

- b) Se proporciona información deliberadamente errónea o incompleta sobre el número de colegios electorales y su ubicación lo que facilita el establecimiento y uso de «colegios fantasmas»: colegios que no son registrados oficialmente como tales, en los que no se produce ninguna votación, pero para los cuales sin embargo se anuncian resultados alcanzando un 100% de participación y un 95% para una opción determinada.
 - c) La Administración Electoral no da información sobre el número de quejas, reclamaciones o contenciosos electorales presentados formalmente por la oposición, organizaciones o votantes y sobre el contenido de las mismas. Se pretende obstaculizar o impedir el seguimiento y control por parte de los actores del proceso electoral de la resolución de estos contenciosos y ocultar la naturaleza y magnitud de las irregularidades denunciadas.
2. Dictar resoluciones discriminatorias sobre las quejas, reclamaciones y contenciosos electorales favoreciendo sistemáticamente las tesis de una parte.
 3. Utilizar tácticas dilatorias en la resolución de quejas y contenciosos que impiden la restitución a tiempo de los derechos electorales a candidatos y votantes o simplemente ignorar las quejas.
 4. Establecimiento de trabas burocráticas y empleo de tácticas dilatorias para entregar a tiempo las credenciales a ciertos grupos de observadores nacionales con el fin de privarles de su derecho y capacidad de control de las elecciones.
 5. Sustitución de miembros de los colegios electorales por la Comisión Electoral Central en las zonas donde no se han producido los resultados esperados, por otros miembros más complacientes y activos con el fraude.
 6. Alteración y fabricación de las actas a nivel de colegio electoral o en la fase de consolidación de los resultados por parte de miembros de la Administración Electoral.

2. D. La Campaña electoral

2. D. a. Técnicas de fraude que atentan contra la libertad de campaña

1. Secuestro, asesinato de candidatos, simpatizantes y/o votantes. El uso de la violencia tiene una función muy precisa: mandar un mensaje que atemorice y aterrorice la población con el objetivo de alterar la voluntad popular.
2. Ejercicio de la intimidación que implica la amenaza del uso de la violencia y/o amenaza de privación de bienes y servicios cuya concesión depende del gobierno o de líderes locales. En contextos autoritarios se utiliza los eficaces mecanismos de presión y control social sobre una población dependiente de las estructuras y presupuesto estatal (funcionarios, empleados públicos, militares, trabajadores de empresas públicas, etc.) administrando eficientemente el miedo y temor a la penalización en términos de pérdida de empleo, status, privilegios, acceso a servicios, en caso de que los resultados esperados no se produzcan.
3. Intimidación y coacción ejercida sobre población dependiente del presupuesto estatal para acudir a manifestaciones de apoyo al candidato gubernamental al objeto de crear la ficción de un apoyo masivo a éste y predisponer a unos resultados no cuestionables. Dicha estrategia persigue dos objetivos:
 - a) Emitir una señal clara al resto del electorado de donde reside la opción ganadora lo que constituye un mensaje extremadamente eficaz en los contextos donde la concesión de bienes y servicios depende del presupuesto y estructuras estatales, donde se produce una confusión entre partido y Estado.
 - b) Anticipar y subrayar la previsibilidad de unos resultados electorales determinados para que el triunfo y el margen de ese triunfo no sea cuestionado.
4. Intimidación y coacción a dueños privados de paneles publicitarios destinados a la colocación de propaganda política para que no ven-

dan estos espacios a la oposición bajo la amenaza de retirarles la licencia de explotación de dichos espacios. La difusión del mensaje se ve reducida y atenta también contra el principio de equidad de la campaña.

5. Ley no garantiza plenamente las libertades fundamentales, de expresión, asamblea, información, movimiento, manifestación.
6. Ley incluye la figura del delito de atentado contra el honor al presidente y candidatos cuya aplicación es susceptible de instrumentalizarse para restringir indebidamente el derecho a la expresión e información.

2. D. b. Técnicas de fraude que atentan contra la equidad de la campaña

El marco normativo y su aplicación debe garantizar una campaña electoral sobre la base de la igualdad de condiciones plasmada en un acceso equitativo a los recursos públicos, la neutralidad, imparcialidad de las Autoridades y una aplicación imparcial de la ley.

1. La financiación de la campaña
 - La financiación de la campaña afecta directamente la equidad y competitividad electoral además de la calidad del vínculo de representación, el funcionamiento de las instituciones políticas, la definición de las políticas públicas y las condiciones de gobernanza de un país. La transparencia en cuanto al origen y destino de los fondos que reciben los partidos y los candidatos constituye uno de los objetivos principales de cualquier sistema de regulación de la financiación de las campañas. La transparencia no sólo actúa como antídoto contra la corrupción al poner al descubierto conflictos de interés, sino que cumple un papel central en la garantía del voto informado. Una financiación adecuadamente regulada, eficientemente auditada y transparente contribuye a reforzar la equidad en la competencia electoral. Las técnicas de fraude más común al respecto son las siguientes:
 - a) Ausencia de regulación o regulación deficiente respecto a la financiación de la campaña.

- b) Inexistencia de disposiciones legales que establezcan un techo a los gastos de campaña.
- c) Inexistencia de disposiciones legales que regulan las fuentes de financiación, (privadas, públicas o mixtas).
- d) Inexistencia de disposiciones legales que obliguen a transparentar los gastos de campaña.
- e) Inexistencia de un calendario realista para la rendición de cuentas que permita transparentar la financiación dentro de plazos razonables. Se establece un plazo límite excesivamente amplio para la rendición de cuentas, por ejemplo, uno o dos años tras las elecciones.
- f) Inexistencia de normativa que contemple el establecimiento de un órgano auditor/fiscalizador con capacidad jurídica para auditar las cuentas y capacidad sancionadora.
- g) No se dota al órgano auditor y fiscalizador de los medios financieros y materiales necesarios para llevar a cabo sus funciones con independencia.
- h) Las sanciones establecidas por la ley no tienen capacidad disuasoria y no pueden cumplir el objetivo de garantizar la equidad en la competencia.
- i) Deficiente normativa y procedimientos capaces de enfrentar la infiltración del dinero proveniente del crimen organizado.

2. Los Medios de Comunicación

- En relación a los medios de comunicación tanto las disposiciones legales como la práctica deben garantizar la pluralidad y libertad de información, un acceso razonablemente equitativo de todos los contendientes a los medios de comunicación públicos, un tratamiento en igualdad de condiciones por parte de los medios de comunicación privados y una cobertura imparcial de la campaña.
 - a) Libertad de información no suficientemente garantizada por ley.

- b) Intimidación ejercida contra periodistas o medios para limitar libertad de información.
- c) Coacción a los medios para restringir el acceso a ciertos candidatos lo que atenta contra la pluralidad de la información.
- d) Abuso de la doble calidad de cargo institucional y de candidato para garantizar la omnipresencia en los medios de comunicación públicos lo que produce un desigual acceso a los medios de comunicación públicos, un abuso de recursos públicos al no otorgarse el mismo espacio a los otros candidatos, y por lo tanto una gran inequidad en la competencia.
- e) Cobertura sesgada por parte de medios de comunicación públicos para favorecer una candidatura.
- f) Distribución discriminatoria por parte de los órganos competentes de la franja horaria para la difusión de propaganda electoral por parte de los candidatos. Se reserva la franja horaria de mayor audiencia a candidatos gubernamentales y se relega a horarios de reducida audiencia a los otros candidatos.

3. La compra de votos.

- La compra de voto o compra de conciencias es una de las técnicas de fraude más antigua que nace de la mano de la competencia electoral. Tiene mayor incidencia en los países con altos índices de pobreza y de analfabetismo y actúa como un pesado lastre contra el desarrollo democrático. Vulnera la libertad de elección y erosiona el principio de equidad en la competencia al favorecer en la contienda a los actores con mayor capacidad de compra de conciencia. Al igual que la intimidación, la compra de voto es una de las prácticas fraudulentas más difícil de detectar al producirse en espacios privados no accesibles a partes ajenas a la transacción. Sus múltiples manifestaciones abarcan desde las transacciones más sutiles de intercambio de favor, hasta las operaciones más elementales de compra de voto. Así pues, altera el proceso electoral, entre otros, en forma de ofertas o promesas de empleo, amenazas de despido, pago de comisiones por servicios prestados, compromisos sobre contratos futuros, adopción o adaptación de la legislación para favorecer ciertos intereses

(clientelismo que hipoteca futuras políticas públicas), oferta de cualquier tipo de bienes materiales, alimentos, electrodomésticos, etc. Garantizar el secreto de voto contribuye a reducir los efectos perversos de esta práctica al privar a los agentes «compradores» de mecanismos eficientes para controlar el voto comprado. Se presenta a continuación algunas de sus manifestaciones más comunes y visibles:

- a) Compra directa de tarjetas de votación cuyos titulares son votantes de la oposición para asegurarse de que no acudirán a votar o para usarlas fraudulentamente mediante la suplantación.
- b) Captación piramidal del voto: entrega de una cantidad determinada de dinero a cambio de garantizar el voto de un número establecido de familiares o amigos cuyos datos se deben proporcionar para el posterior control a nivel de colegio electoral. El uso del teléfono móvil para captar la fotografía del voto marcado, el acompañamiento en cabina y el resultado obtenido a nivel del colegio electoral constituyen unos de los métodos más comunes para controlar este voto comprado, junto con la presencia intimidatoria en el Colegio electoral.
- c) Entrega de tarjetas de débito a votantes que serían activadas tras las elecciones en función del resultado.
- d) Entrega de bienes para beneficio personal de líderes locales quienes a cambio garantizarán el voto de la comunidad en sociedades donde prevalece una estructura de lealtad comunitaria.
- e) Entrega a líderes locales de comunidades indígenas de bienes y servicios para el beneficio de la Comunidad, construcción de un puente, obra para conducción de agua, sacos de semillas para cultivo, etc. Esta compra de voto realizada en comunidades indígenas directa o indirectamente a través del líder no requiere mecanismos de control posterior ya que el código de honor sacraliza el trato acordado.
- f) Entrega de vales para la recogida de alimentos u otros bienes almacenados en domicilio del representante de partido de cada distrito. La entrega se realiza después de las elecciones y está condicionada al triunfo a nivel de colegio electoral.

- g) Compra de voto institucionalizada mediante la cual se incorpora a programas sociales a población que compromete su voto y aporta prueba de ello. En algunos países la distribución de bienes de primera necesidad en zonas depauperadas se realiza a plena luz del día los días previos a las elecciones, llegándose a ofrecer neveras, microondas en zonas carentes de electricidad.

2. D. c. Otras técnicas de fraude que afectan la equidad de la campaña

- a) Disposición legal que obliga a los partidos y candidatos a solicitar (en lugar de sólo notificar) autorización a la Administración Electoral o las Autoridades Locales para celebrar los mítines o manifestaciones durante el periodo de campaña electoral. En contextos donde la independencia y la neutralidad de dichas Autoridades no están suficientemente garantizadas, la libertad de asamblea y manifestación de ciertos partidos y candidatos y el derecho al acceso a recursos públicos en igualdad de condiciones son susceptibles de verse limitados al utilizar dicha potestad las Autoridades para favorecer una candidatura en detrimento de otra.
- b) La denegación (sistemática) a ciertas candidaturas de acceso a espacios públicos céntricos para la celebración de mítines no sólo vulnera el principio de acceso equitativo a los recursos públicos, sino que también reduce la capacidad de difundir propuestas programáticas y la eficacia en la difusión del mensaje limitado a ámbitos más reducidos y a espacios con menor fuerza simbólica.
- c) Uso y abuso de fondos públicos, y de la maquinaria estatal en beneficio de un candidato.
- d) Páginas web oficiales de la Administración Electoral con la foto del candidato oficial y no de los otros. Se produce la inequidad en la competencia al amparo de la confusión entre candidato y presidente.
- e) Periódicos locales o estatales financiados con presupuesto local/estatal con material de un sólo candidato.

- f) Realización de encuestas durante la Campaña para predisponer a la población a favor de una opción. Se realizan violando las mínimas exigencias metodológicas.
- g) No se realizan campañas de educación cívica y al votante en contextos de elevado analfabetismo para crear un entorno favorable a la manipulación y compra de conciencias a favor de una candidatura, vulnerando el derecho a un voto informado. El voto constituye un consentimiento informado.
- h) Uso y abuso de fondos públicos, y de la maquinaria estatal en beneficio de un candidato, autoridades locales, funcionarios, líderes locales participan activamente en la campaña vulnerando además principio de neutralidad de las autoridades, acceso no equitativo a los medios de comunicación.

2. D. d. Otras técnicas de fraude relativas a la manipulación del material electoral

- Se puede producir una manipulación del material electoral previamente a las elecciones con la activa participación o complicidad de la autoridad electoral como lo ilustran los siguientes ejemplos:
 - a) Distribución irregular de tarjetas de votación utilizando el nombre de personas fallecidas e emigrantes con el propósito de suplantarlas.
 - b) Distribución de falsas credenciales a Representantes de partidos y observadores locales con el fin de asegurar el control de la votación y recuento a nivel de colegio electoral y a la vez proporcionar la ficción de un control plural.
 - c) Fabricación de papeletas en un número muy superior a las necesidades reales para permitir su uso fraudulento, voto múltiple, relleno de urnas.
 - d) La falta de blindaje con eficaces mecanismos de seguridad del proceso de custodia de las papeletas permite la distribución y uso ilegal de papeletas para cometer el relleno de urnas y voto múltiple. Hacer,

por ejemplo, recaer la responsabilidad de la custodia en un miembro de la mesa electoral quien debe guardar en su domicilio privado el material comporta un riesgo considerable ya que puede ser fácilmente vulnerable a la presión

2. E. La Votación

1. Impedir que se llegue al quórum para la apertura de la mesa en bastiones de la oposición.
2. Impedir que acudan los miembros de la mesa designados y sus suplentes para forzar sustitución por personas presentes afines al partido que instigó dicha estratagema.
3. Intimidación dirigida a miembros de la mesa para que toleren o participen en el fraude mediante la presencia en el recinto de personas no autorizadas identificadas con el poder con la función de supervisar el trabajo de los miembros de la mesa.
4. Presencia de personas no autorizadas identificadas con el poder local, partidista cuyo objetivo es la intimidación y el control del voto comprado.
5. Ubicación del colegio electoral a gran distancia de cierta población para obstaculizar el ejercicio efectivo del sufragio.
6. Uso de la violencia en bastiones de la oposición para atemorizar los electores, privarles de sus derechos a voto y producir los resultados deseados.
7. Retraso importante (horas) sin justificación en la apertura de los colegios para cansar a los electores que desisten y proceder al relleno de urnas y fabricación de resultados.
8. Cierre anticipado en bastiones de la oposición.
9. Dimensión deliberadamente reducida del recinto donde se producen grandes concentraciones de votantes lo que facilita la vulneración

del secreto del voto, el control de este voto y cualquier comportamiento fraudulento no advertido por los miembros de la mesa debido al caos reinante, voto múltiple, relleno de urna.

10. Miembros de mesa dejan votar a electores no inscritos en el censo o con tarjeta de votación falsa, o de las que no son titulares. O les dejan votar varias veces.
11. Presencia de observadores y representantes de partido falsos para intimidar, participar en el fraude y dar ficción de control plural.
12. Voto múltiple: exige la previa entrega de tarjetas de votación u otros documentos acreditativos a un grupo numeroso de personas que les permita votar varias veces, suplantando votantes o asumiendo identidades distintas a las suyas previamente incorporadas al censo. Necesita la complicidad de los miembros de la mesa y lo facilita la posibilidad de inscribirse en el censo el mismo día.
13. Fallos deliberados en la distribución del material: insuficiente material sensible en zonas donde se quiere reducir o impedir la votación, sólo se reciben las papeletas de un partido, o se reciben en cuantía insuficiente, no se recibe la tinta indeleble o es de muy mala calidad facilitando el voto múltiple.
14. Secuestro de material electoral desde el centro de distribución para rellenar las urnas y manipular las actas en casas privadas.
15. Relleno de urnas: Las técnicas son variadas: 1-perpetrado por miembros de mesa, observadores, representantes de partido quienes abren la urna y la llenan con papeletas que marcan; 2-electores depositan fajos de papeletas en la urna con la complicidad de miembros de mesa.
16. Uso de teléfono móvil como instrumento eficaz para controlar el voto comprado. La fotografía de la papeleta marcada será la prueba del voto emitido.
17. Uso de urnas no transparentes facilita el relleno de urnas.

18. Uso de urnas móviles, destinadas, en teoría a una población incapacitada para desplazarse al colegio electoral, que registran un número de votos imposible de depositar durante la jornada electoral, más de 900 votos, para un periodo de votación de 10 horas. Los cálculos optimistas para la modalidad de voto en urna móvil donde se debe acudir a los domicilios de los votantes establecen el tiempo mínimo necesario por voto emitido en unos 5 minutos. El uso fraudulento del voto en urna móvil se concentra especialmente en zonas rurales y semi-rurales, más vulnerables a la presión y menos accesibles a la observación. Se utiliza el voto en urnas móviles al objeto de obtener una alta participación legitimadora y producir los resultados esperados a favor de una opción determinada.
19. Transporte de votantes de un municipio a otro para modificar el equilibrio electoral con la complicidad de autoridad electoral.
20. Secuestro de miembros de mesa encargados de transportar en motocicleta actas de resultados de sus colegios electorales a centros de agregación para forzarles a cambiar los resultados o a cambiar sus actas por otras previamente cumplimentadas.
21. Establecimiento de Colegios Fantasma.

2. F. Recuento

1. Colocación de representantes de partidos y de observadores a una distancia que imposibilita la correcta observación del recuento de papeletas.
2. Uso de tácticas dilatorias destinadas a prolongar las operaciones de cierre y recuento hasta muy altas en la madrugada con el fin de expulsar a los observadores y representantes de partidos por agotamiento y proceder a la alteración de los resultados en las actas. Recuentos de 700 papeletas que duran desde las ocho de la tarde hasta las tres de la madrugada en contextos de buenos niveles educativos responden a ese objetivo.

3. Presencia de personas no autorizadas asociadas con el poder para intimidar a los observadores, y representantes de la oposición, obligarles a firmar las actas de resultados y disuadirles de presentar quejas formales con respecto a los resultados establecidos para el colegio electoral.
4. No incorporación de las quejas formales de representantes de partidos u observadores sobre el proceso de recuento en violación de la normativa.
5. Miembro de mesa entrega actas en blanco para que representantes de partido y observadores firmen bajo intimidación.
6. Miembros de la mesa invitan a los observadores internacionales a cenar en una sala distinta en pleno escrutinio como estrategia de distracción para proceder a manipular el recuento.
7. Miembro de la mesa no exhibe a la vista de todos cada una de las papeletas contabilizada lo que facilita la adjudicación fraudulenta de votos.
8. Miembro de mesa valida como buenos fajos de papeletas introducidas en urnas como consecuencia de relleno de urna.
9. Miembros de la mesa no contrasta número de votos emitidos en urnas y número de votantes registrados y firmas en el censo.
10. Miembro de mesa rellenan a lápiz actas con vista a facilitar su posterior corrección a nivel de la consolidación de los resultados.
11. Miembros de mesa alteran las actas de resultados.
12. Miembros de mesa no entregan actas de resultados a representantes de partido ni a observadores, salvaguarda importante contra la posterior manipulación de resultados.
13. No se expone el acta de resultados a la puerta del colegio electoral.

2. G. Consolidación de resultados

1. No se permite el acceso a representantes de partidos ni a observadores locales e internacionales al centro de consolidación de los resultados para la provincia donde se procede a la alteración o simple fabricación de resultados.
2. El establecimiento de distintas salas separadas para la recepción del material, la recepción de las actas, y la transmisión informatizada de los resultados al centro nacional de cómputo, a las que representantes de partidos y observadores tienen limitado o nulo acceso, sobretodo referente a la última fase, resta transparencia al proceso y facilita la comisión de fraude. Se niega acceso a las fases cruciales, recepción de actas y transmisión informatizada de datos alegando el riesgo de perturbación del trabajo del trabajo en proceso.
3. No se vuelcan los resultados por colegio electoral en un acta gigante accesible a los observadores y representantes de partidos a medida que van llegando las actas sino sólo después de haber sido transmitidos informáticamente, lo que no garantiza la autenticidad de los resultados que pueden haber sido manipulado en la fase de recepción de las actas o de transmisión.
4. La facultad legal dada a los miembros de las mesas de la comisión electoral provincial para corregir errores matemáticos es utilizada ilegalmente por éstos para alterar los resultados.
5. Se permite la presencia de observadores y representantes de partidos sólo en la sala donde se vuelcan los resultados por colegio electoral en el acta de consolidación después de su transmisión informática.
6. Entrega de actas en blanco para que los miembros de la comisión electoral provincial las rellenen según instrucciones recibidas.
7. Entrega de actas cuyos resultados se cambian cuando no corresponden a resultados esperados.
8. Suspender la consolidación de resultados alegando cansancio de los miembros de la comisión electoral provincial o problemas técnicos

con el objetivo real de librarse de testigos incómodos y reanudar el proceso sin haber informado de ello con suficiente antelación para adaptar los resultados a los objetivos asignados, que van modulándose a lo largo de la noche en función de las necesidades.

9. Caída del sistema de transmisión informática creando un agujero negro utilizado para manipular los resultados.

2. H. Resoluciones de quejas, reclamaciones y contenciosos electorales.

- El fraude se instrumentaliza mediante la disuasión, la excesiva burocratización, uso de tácticas dilatorias y la parcialidad en la resolución de los recursos electorales.
 1. Ley que limita los actores facultados para interponer quejas o recursos electorales. En algunos países ni los votantes ni los observadores nacionales están facultados para presentar quejas formales.
 2. La ley establece unos plazos demasiado largos para la resolución de los contenciosos y quejas que impiden la debida reparación del daño y la restitución de los derechos electorales, se da plazos a la justicia electoral de hasta uno o dos años para dictar resoluciones.
 3. Se establecen requisitos burocráticos excesivos que obstaculizan o disuaden la presentación de quejas y reclamaciones, plazos excesivamente cortos, documentación difícil de aportar, etc.
 4. Los sistemas políticos autoritarios con eficaces mecanismos de control social constituyen en sí unos eficaces instrumentos de disuasión que explican la reticencia o negación de la población a interponer quejas y reclamaciones formales que dejen rastro administrativo por el temor a represalias asociadas a la discrepancia. Cuando la autocensura no funciona entra en juego la intimidación: intimidación dirigida a representantes de partidos de la oposición u observadores a nivel de colegio electoral o en el centro de consolidación de los resultados dirigida a que se abstengan de presentar cualquier queja o a castigar el ejercicio de este derecho persiguiendo además un efecto ejemplarizante. Abundan los casos de representantes de partidos de

la oposición u observadores nacionales electorales expulsados del colegio electoral tras haber presentado una queja formal denunciando un relleno de urna. Se manda, así pues, un mensaje claro al resto de representantes de partidos y observadores electorales.

5. Si en un contexto de sistema autoritario se traspasa la barrera de la intimidación y se presentan quejas y recursos denunciando cualquier irregularidad, o bien no se aceptan las quejas alegando razones formales injustificadas, o bien sí se aceptan, se ignoran, si tan siquiera iniciar los procedimientos de resolución, o se decide, en su caso, no remitirlas al órgano competente. Se detecta, asimismo una abismal discrepancia entre el número de quejas que los partidos declaran haber presentado y las que la Autoridad Electoral admite haber recibido.
6. Uso de técnicas dilatorias en la resolución de las quejas, reclamaciones y contenciosos electorales que impiden la debida reparación del daño y la restitución de los derechos electorales.
7. Parcialidad en las resoluciones dictadas consecuencia y manifestación de la falta de independencia de los órganos competentes.

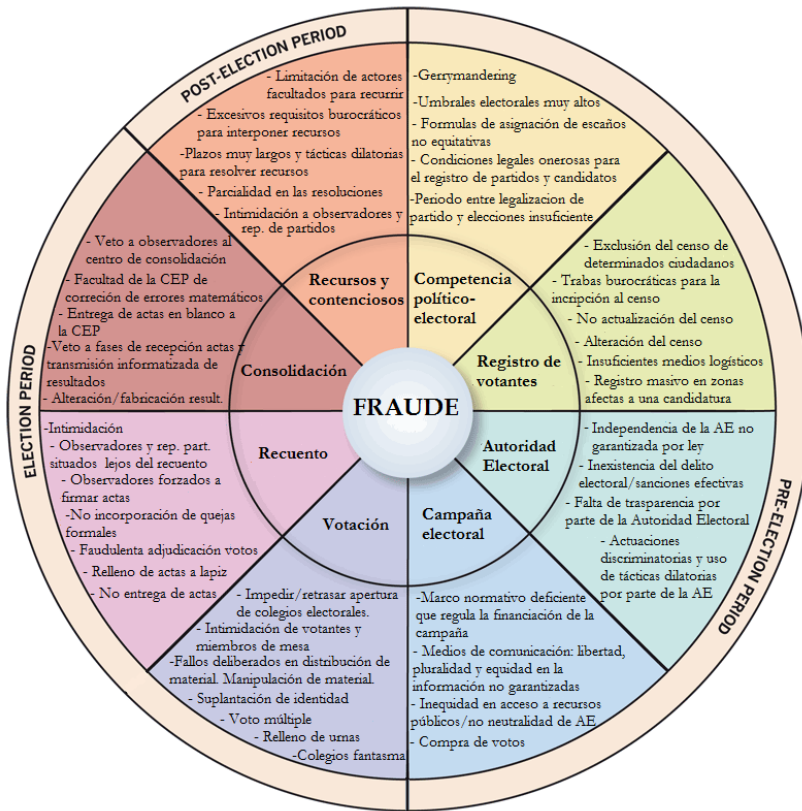

Técnicas de fraude desde la perspectiva del ciclo electoral

Bibliografía:

Rafael López Pintor: El fraude Electoral en las Democracias Emergentes: conceptos básicos para una evaluación. Diciembre 2010 IFES

Chad Vichery and Erica Shein: Assessing Electoral Fraud in New Democracies: refining the vocabulary. December 2012 IFES



Elecciones generales Malawi 2019

XIX. GÉNERO Y ELECCIONES

Lluís Juan Rodríguez

Especialista en género y elecciones

Existen importantes desigualdades de género en las diferentes esferas de la sociedad, incluyendo el ámbito de la política y en particular el proceso electoral. A pesar de que en muchos países la igualdad de derechos de hombres y mujeres está reconocida jurídicamente, a menudo las condiciones sociales no permiten el establecimiento de una igualdad de facto, y las mujeres, ya sea como candidatas, votantes o miembros de la sociedad civil, se enfrentan a múltiples obstáculos que dificultan el disfrute efectivo de sus derechos en las diferentes etapas del proceso electoral.

En términos de representación política, a pesar de que las mujeres constituyen aproximadamente la mitad de la población mundial, su débil presencia

en los Parlamentos nacionales, con apenas un 21,4%⁴ a nivel mundial, es un fiel reflejo de las discriminaciones de las que éstas son objeto a la hora ocupar cargos públicos y puestos de responsabilidad en la esfera política, que continúa siendo un ámbito muy masculinizado. Las mujeres candidatas se enfrentan a numerosas barreras para ser elegidas, que incluyen, entre otras, discriminaciones en el marco jurídico para el mantenimiento de elecciones, estructuras de poder patriarcales en el seno de los partidos políticos, limitaciones a la financiación de campaña electoral y un trato desigual por parte de los medios de comunicación, así como percepciones sociales que conciben la política como un mundo reservado a los hombres.

Por su parte, las mujeres votantes tienen que hacer frente a múltiples dificultades para poder ejercer de manera efectiva el derecho de sufragio. En este sentido, las limitaciones a la inscripción en el censo electoral, la falta de comprensión de los procedimientos de voto y la vulneración del carácter secreto e individual del sufragio, entre otras cuestiones, pueden limitar el derecho al voto de hombres y mujeres, siendo frecuente que éstas últimas se vean afectadas en mayor medida.

Entre los objetivos del presente capítulo cabe destacar:

- Presentar las nociones básicas relativas al género.
- Explorar las desigualdades entre los hombres y las mujeres en las diferentes etapas del proceso electoral, introduciendo de este modo la perspectiva de género en el análisis del ciclo electoral.
- Analizar las responsabilidades de los diferentes miembros de una Misión de Observación Electoral en el análisis de las dinámicas de género en el proceso electoral.

⁴ A fecha 1 de diciembre de 2013. Para más información ver: www.ipu.org

1. Conceptos básicos sobre el género

- **Género y sexo**

El sexo hace referencia a las diferencias biológicas entre hombres y mujeres, mientras que con el concepto de género nos referimos a las diferencias social y culturalmente construidas entre los dos sexos. La noción de género está íntimamente asociada a las diferentes maneras de concebir e interpretar la masculinidad y la feminidad, es decir, las identidades de género, que no son únicas ni monolíticas, sino múltiples, flexibles y en continua evolución. Las identidades de género se inscriben en el marco de estructuras de poder concretas, en las que se suelen atribuir diferentes roles sociales a hombres y mujeres, siendo a menudo utilizadas las diferencias biológicas entre los dos sexos como pretexto para perpetuar desigualdades sociales.

- **Roles y estereotipos de género**

El concepto de rol de género hace referencia a los comportamientos generalmente percibidos como apropiados para los hombres y las mujeres en una sociedad determinada. Por otra parte, los estereotipos de género consisten en imágenes, opiniones o prejuicios que hacen referencia a los hombres y las mujeres como grupo homogéneo, omitiendo las particularidades individuales y ofreciendo una imagen parcial o peyorativa de los mismos.

Los roles y los estereotipos de género favorecen la discriminación y refuerzan las desigualdades entre hombres y mujeres, contribuyendo a la reproducción de un sistema de dominación patriarcal en el que se interpreta que la esfera productiva y el espacio público quedan reservados a los hombres mientras que se excluye de estos ámbitos a las mujeres, relegándolas a la esfera doméstica.

- **Discriminación directa e indirecta**

Mientras que el marco jurídico de numerosos países reconoce la igualdad de derechos de los hombres y las mujeres, a menudo existe un abismo entre la igualdad jurídica o formal y la igualdad real, de manera que en ocasiones no existen las condiciones sociales para que las mujeres disfruten de manera efectiva los derechos reconocidos jurídicamente.

La discriminación directa hace referencia al trato desigual que reciben hombres y mujeres cuando la pertenencia a uno u otro género condiciona el disfrute de un derecho, mientras que la discriminación indirecta ocurre cuando la pertenencia a uno u otro género no es tomada en consideración como obstáculo para el disfrute efectivo de un derecho, obviando que no existen las condiciones reales para que se vuelva efectiva la igualdad reconocida jurídicamente.

2. La perspectiva de género en el proceso electoral

La perspectiva del ciclo electoral es una herramienta útil que nos permite concebir las elecciones como un proceso con diferentes etapas, en lugar de un evento que ocurre en un momento puntual en el tiempo. Siguiendo la perspectiva del ciclo electoral, a continuación se identifican los principales obstáculos que encuentran las mujeres en las diferentes fases del proceso electoral para el disfrute efectivo de sus derechos electorales, ya sea como votantes, candidatas o miembros de la sociedad civil.

- **Etapa 1: Marco jurídico**

El marco jurídico para el mantenimiento de elecciones democráticas está compuesto por instrumentos internacionales y regionales, así como por la legislación y la normativa nacional que regulan el proceso electoral.

El marco jurídico del proceso electoral podría contener disposiciones discriminatorias por motivos de género que afecten a los derechos electorales de hombres y mujeres. Además, incluso cuando la legislación en vigor no contiene disposiciones discriminatorias por razones de género, la aplicación de la legislación no siempre se realiza dentro del respeto del principio de igualdad entre hombres y mujeres.

Otra cuestión a tener en cuenta es el nivel de conocimiento respecto al marco jurídico que tienen los actores implicados en el proceso electoral. En aquellas sociedades donde predominan las relaciones patriarcales entre hombres y mujeres, éstas últimas se suelen ver afectadas en mayor medida por el desconocimiento del marco jurídico relativo a las elecciones, lo que implica que no siempre son plenamente conscientes de sus derechos y obligaciones como votantes y candidatas.

- **Instrumentos internacionales de promoción de la igualdad de género en el proceso electoral**

Entre los numerosos instrumentos internacionales que desarrollan los estándares internacionales en materia de igualdad de género para el mantenimiento de elecciones democráticas, cabe destacar los siguientes.

- **Declaración Universal de Derechos Humanos**

El derecho de sufragio activo y pasivo está reconocido en el artículo 21 de la Declaración Universal de Derechos Humanos (DUDH). Los artículos 19 y 20 reconocen, respectivamente, el derecho a la libertad de opinión y de expresión y el derecho a la libertad de reunión y de asociación pacífica, cuyo respeto forma parte de los estándares internacionales para el mantenimiento de elecciones democráticas. Asimismo, el artículo 7 declara los principios de igualdad ante la ley y de protección contra toda discriminación y el artículo 2 establece la universalidad de los derechos y libertades reconocidos en la Declaración, independientemente del sexo o cualquier otra condición. Aunque la DUDH no es jurídicamente vinculante, se trata de un referente ético internacional cuyo peso moral no ha dejado de crecer en la comunidad internacional.

- **Pacto Internacional de Derechos Civiles y Políticos**

El derecho de sufragio activo y pasivo está reconocido en el artículo 25 del Pacto Internacional de los Derechos Civiles y Políticos (PIDCP). Los artículos 19, 21 y 22 reconocen, respectivamente, el derecho a la libertad de opinión y de expresión, el derecho de reunión pacífica y el derecho de asociación. Por su parte, el artículo 26 declara los principios de igualdad ante la ley y de protección contra toda discriminación y el artículo 2 establece la universalidad de los derechos y libertades reconocidos en el PIDCP, independientemente del sexo o cualquier otra condición. El PIDCP es jurídicamente vinculante para los Estados que lo han ratificado o se han adherido al mismo.

- **Convención sobre la Eliminación de Todas las Formas de Discriminación Contra la Mujer**

La Convención sobre la Eliminación de Todas las Formas de Discriminación Contra la Mujer (CEDAW) establece estándares internacionales sobre la participación política de las mujeres en su artículo 7, que reconoce la necesi-

dad de eliminar la discriminación que sufren las mujeres en la vida política y pública, especialmente en el disfrute de su derecho al sufragio activo y pasivo, la posibilidad de ocupar cargos públicos y ejercer funciones públicas y de participar en organizaciones y asociaciones no gubernamentales. También se establece en el artículo 4 de la CEDAW que la adopción de medidas de acción positiva de carácter temporal para acelerar el establecimiento de la igualdad de facto entre hombres y mujeres no será considerada como discriminatoria. La CEDAW es jurídicamente vinculante para los Estados que la han ratificado o se han adherido a la misma.

— **Declaración y Plataforma de Acción de Beijing**

La aprobación en 1995 de la Declaración y Plataforma de Acción de Beijing en el marco de la Cuarta Conferencia Mundial sobre la Mujer supuso un gran avance en la promoción de la igualdad entre hombres y mujeres en numerosos ámbitos, incluyendo el electoral. La Declaración insta a los Estados a tomar las medidas necesarias para asegurar una representación equilibrada de mujeres y hombres en todos los niveles de gobierno y recomienda a los partidos políticos que integren cuestiones de género en sus programas políticos, así como que examinen su estructura y procedimientos internos con el objetivo de eliminar las barreras que discriminan a las mujeres directa o indirectamente. La Declaración y Plataforma de Acción de Beijing representa un compromiso moral, pero no establece obligaciones jurídicamente vinculantes para los Estados.

— **Resolución 1325 del Consejo de Seguridad de Naciones Unidas sobre Mujer, Paz y Seguridad**

La adopción en el año 2000 de la resolución 1325 sobre Mujeres, Paz y Seguridad por parte del Consejo de Seguridad de Naciones Unidas contribuyó a incorporar la perspectiva de género en las operaciones de mantenimiento de la paz, teniendo en cuenta las necesidades particulares de mujeres y niñas en situaciones de conflicto y de post-conflicto. Además, la resolución pide a aquellos que participan en la negociación y aplicación de acuerdos de paz que tomen medidas para garantizar el respeto a los derechos humanos de mujeres y niñas, particularmente en lo relativo a la constitución, el sistema electoral, la policía y el sistema judicial.

— **Objetivos de Desarrollo del Milenio**

Con la adopción de la Declaración del Milenio en el año 2000 se establecieron los Objetivos de Desarrollo del Milenio, ocho propósitos de desarrollo humano para el año 2015 con los que se pretendía contribuir a solucionar los grandes problemas del mundo contemporáneo. El tercer Objetivo de Desarrollo del Milenio consiste en promover la igualdad de género y el empoderamiento de la mujer. Además, la agenda de las Naciones Unidas para el desarrollo después de 2015 mantendrá como una de sus prioridades la lucha por la igualdad.

○ **Marco jurídico nacional en materia de igualdad de género en el proceso electoral**

El marco jurídico para el mantenimiento de las elecciones suele comprender la Constitución y la ley electoral, la ley de partidos y la ley de financiación política, entre otras, además de los numerosos reglamentos que desarrollan el contenido de estas leyes. A continuación, se abordan dos cuestiones esenciales concernientes al marco jurídico nacional para el mantenimiento de las elecciones: la cuota de género y el impacto del sistema electoral sobre la representación igualitaria.

— **La cuota de género⁵**

Las cuotas en las elecciones consisten en reservar un porcentaje o cifra de representación a un grupo social determinado, en el caso de la cuota de género a las mujeres, generalmente con el objetivo de garantizar un cierto grado de participación en las instituciones. La introducción de la cuota de género en las elecciones resulta cuanto menos controvertida y a menudo encuentra numerosos detractores. Sin embargo, el uso de la cuota de género en las elecciones puede tener efectos muy positivos en términos de representación igualitaria, como lo demuestran los casos de Ruanda o Senegal, entre otros. La introducción de cuotas de género es una medida provisional de acción positiva de carácter temporal, en la línea del artículo 4 de la CEDAW.

Existen diversos tipos de cuota de género, incluyendo la cuota de género legal, establecida en la legislación y de obligado cumplimiento, y la cuota de

⁵ Para más información ver: www.quotaproject.org

género voluntaria, que pueden adoptar de forma voluntaria ciertos partidos políticos. Además, cabe señalar la diferencia entre aquellas cuotas de género que consisten en reservar a las mujeres una cifra o porcentaje de escaños en las instituciones y aquellas cuotas de género que prevén fijar un porcentaje de mujeres en las listas de candidatos de los partidos políticos. En este último caso, para asegurar la efectividad de la cuota, sería conveniente tener en cuenta el orden de aparición de hombres y mujeres en la lista de candidatos de los partidos políticos.

— **Impacto del sistema electoral sobre la representación igualitaria**

La elección del sistema electoral de un país tiene un gran impacto sobre la manera y el grado en que los hombres y las mujeres son elegidos democráticamente como representantes políticos, especialmente en relación al tipo de circunscripción electoral, la estructura de las papeletas (o listas de candidatos) y la fórmula electoral. En cuanto al tipo de circunscripción electoral, las circunscripciones plurinominales suelen asegurar una mayor representación de las mujeres candidatas que las circunscripciones uninominales. En lo referente a la estructura de las listas de candidatos, las listas que mejor favorecen la representación de las mujeres candidatas son por lo general las listas cerradas de cremallera y con un orden de los candidatos que sitúe a las mujeres en los primeros puestos. Por último, las fórmulas electorales proporcionales son con frecuencia más favorables a la elección de mujeres candidatas que las fórmulas mayoritarias.

• **Etapas 2: Planificación y ejecución**

La actuación de la Administración electoral tiene un importante impacto sobre la igualdad de género en el disfrute de los derechos electorales de candidatos y electores. Además de su composición, que suele ser mayoritariamente masculina, especialmente en los niveles de toma de decisiones, hay que tener en cuenta que la Administración electoral crea numerosos reglamentos que desarrollan la ley electoral y por ello tiene un cierto margen para introducir en el sistema una mayor igualdad de género.

Asimismo, la existencia de datos desagregados por sexo es una cuestión de suma relevancia en la planificación y ejecución del proceso electoral, ya que permite efectuar un diagnóstico claro de las desigualdades entre hombres

y mujeres y poder de este modo tomar las medidas adecuadas. Los datos desagregados por sexo nos permiten, por ejemplo, conocer la desigual presencia de mujeres y hombres en el censo electoral, o tomar consciencia de los diferentes niveles de participación de hombres y mujeres votantes el día de las elecciones.

- **Etapa 3: Formación y educación**

El desarrollo de programas de educación e información al votante, así como de programas de educación cívica, puede tener efectos muy positivos en términos de participación femenina, especialmente en contextos donde las ciudadanas no son conscientes de las implicaciones del derecho de sufragio y no comprenden bien los procedimientos a seguir para disfrutarlo de manera efectiva. Resulta indispensable que estos programas sean sensibles al género, teniendo en cuenta las necesidades específicas de hombres y mujeres.

- **Etapa 4: Registro de electores y nominación de candidatos**

En algunos países es frecuente que la presencia de las mujeres en el censo electoral es considerablemente menor que la de los hombres. Esta débil participación de las mujeres puede deberse a numerosos factores, incluyendo una deficiente comprensión de los procedimientos para registrarse en el censo electoral. Además, cuando no se recurre al registro puerta por puerta, sino que los electores deben desplazarse a centros de registro fijos, resulta necesario tomar en consideración la accesibilidad que tienen hombres y mujeres a dichos centros fijos de registro de electores.

Por otra parte, los partidos políticos pueden desempeñar un papel fundamental en la promoción de la participación política de las mujeres, particularmente en el proceso de nominación de candidatos. Es importante que en el seno de los partidos políticos exista una cultura de igualdad de género y se den unas relaciones de género equilibradas, así como que éstos aseguren una presencia suficiente de mujeres en sus listas de candidatos.

- **Etapa 5: Campaña electoral**

Las mujeres candidatas tienden a sufrir un trato discriminatorio por parte de los medios de comunicación, que en su cobertura de la campaña electoral les suelen relegar a un segundo plano y tienden a reproducir estereotipos de

género, minimizando sus cualidades como candidatas, refiriéndose más bien a sus atributos físicos y asociándolas a los roles tradicionales de esposa y madre. Además, el escaso recurso a mujeres como fuentes de información, así como la ausencia de temas relacionados con la igualdad de género en la cobertura mediática de la campaña electoral, agrava la «censura de género» impuesta en los medios de comunicación. El Proyecto de Monitoreo Global de Medios (GMMP), la mayor investigación a nivel internacional sobre las desigualdades de género en los medios de comunicación, arroja luz sobre estas tendencias en el tratamiento de la información.⁶

Asimismo, cabe señalar las dificultades de financiación de la campaña electoral que encuentran las mujeres candidatas, con menos recursos económicos, por lo general, que los candidatos varones.

- **Etapa 6: Operaciones de voto y jornada electoral**

Durante la jornada electoral las mujeres pueden encontrar numerosos obstáculos para ejercer de manera efectiva su derecho al sufragio activo, entre los cuales cabe mencionar la existencia del voto familiar, que consiste en que un miembro de la familia, generalmente el padre o marido, emite el voto por el resto de miembros de la unidad familiar. Además, en ocasiones no se respeta el carácter secreto e individual del sufragio y por este motivo algunas mujeres no pueden expresar su voz mediante el voto en total libertad durante la jornada electoral. La deficiente comprensión de los procedimientos de votación también puede dificultar sobremanera el disfrute efectivo del derecho al sufragio de hombres y mujeres, pero este factor suele afectar en mayor medida a las mujeres votantes. Por último, los frecuentemente desiguales niveles de participación de hombres y mujeres durante la jornada electoral pueden deberse, entre otros factores, a una falta de motivación de éstas últimas respecto a las elecciones y la política en general, que todavía se suele concebir como un espacio reservado a los hombres.

- **Etapa 7: Verificación de los resultados**

Entre los problemas que encuentran los candidatos hombres y mujeres durante la fase de verificación de los resultados cabe destacar una deficiente comprensión de los procedimientos de los recursos contenciosos electorales,

⁶ Para más información sobre el GMMP ver: <http://www.whomakesthenews.org/>

afectando a menudo este desconocimiento a las mujeres candidatas en mayor medida. Además, en ocasiones los candidatos varones no aceptan fácilmente los resultados cuando el vencedor de la contienda electoral es una mujer.

- **Etapa 8: Período post-electoral**

El período post-electoral constituye una gran oportunidad para promover la igualdad entre hombres y mujeres en el proceso electoral. Tras las elecciones llega el momento del refuerzo de las instituciones democráticas, así como del refuerzo de las capacidades de las mujeres elegidas, no solamente en términos de desarrollo personal, sino también respecto a la creación de asociaciones de mujeres en política, como por ejemplo las asociaciones de mujeres parlamentarias. Además, durante la fase post-electoral se puede promover la reforma del marco jurídico para el mantenimiento de elecciones, eliminando aquellas disposiciones que pudiesen resultar discriminatorias por razones de género y adoptando medidas de acción positiva para garantizar una participación equilibrada de hombres y mujeres en política.

- **La violencia de género en el marco del proceso electoral**

La violencia electoral ocurre de manera transversal a lo largo de todo el ciclo electoral, pero es frecuente que se intensifique durante la campaña electoral, la jornada electoral y el período de verificación de resultados, así como tras la publicación de los resultados. Ésta se define como aquellos actos, intimidaciones, amenazas y ataques físicos perpetrados con el objetivo de influir en el resultado de un proceso electoral o simplemente que se derivan del contexto de una competición electoral.

Por su parte, la violencia por motivos de género hace referencia a todo tipo de violencia dirigida contra un hombre o mujer en razón de su pertenencia a un género determinado, o bien que afecta a hombres o mujeres de manera desproporcionada, y constituye una grave violación de derechos humanos. Debido a las relaciones de poder entre hombres y mujeres existentes en numerosas sociedades, las mujeres suelen ser víctimas de la violencia por razones de género en mayor medida que los hombres.

La violencia de género en el marco del proceso electoral constituye un tipo específico de violencia electoral. En muchos contextos no es infrecuente que durante el proceso electoral las mujeres votantes, candidatas, observado-

ras o miembros de la Administración electoral se vean sometidas a amenazas, intimidaciones o incluso ataques físicos destinados a limitar o anular el disfrute efectivo de sus derechos electorales por el mero hecho de ser mujeres.

3. La perspectiva de género en la observación electoral

Las Misiones de Observación Electoral (MOE) tienen como objetivo evaluar en qué medida el proceso electoral se desarrolla en conformidad con la legislación nacional y con los estándares internacionales para el mantenimiento de elecciones democráticas, incluyendo los relativos a la igualdad de género en el proceso electoral. Además, las MOE efectúan recomendaciones para la mejora del proceso en el futuro, y éstas pueden prever medidas para aumentar los niveles de participación femenina y de representación de mujeres en las instituciones democráticas.

A continuación se presentan los principales desafíos en lo referente a la observación de las dinámicas de género en el proceso electoral, así como algunas de las competencias que se atribuyen a los diferentes miembros de una MOE en este ámbito, siguiendo a grandes rasgos la metodología de observación de la UE y de la Oficina de Instituciones Democráticas y Derechos Humanos (ODIHR) de la OSCE⁷.

De acuerdo con LA OIDDH de la OSCE, las MOE deberían al menos recabar una serie de datos estadísticos esenciales sobre cuestiones de género, entre los que cabe destacar el número y porcentaje de mujeres y hombres miembros del antiguo Parlamento y del Parlamento recién elegido, el número y porcentaje de mujeres Ministras en el antiguo Gobierno y en el Gobierno recién elegido, el porcentaje de mujeres candidatas sobre el total de candidatos y las posiciones de éstas en las listas de candidatos, la composición por sexo de los diferentes niveles de la Administración electoral y, por último, el número y porcentaje de hombres y mujeres registrados en el censo electoral.

- **Core Team**

En ocasiones la MOE cuenta con un analista de género o con un punto focal, que forma parte del *Core Team*, aunque por lo general se adopta un

⁷ Handbook for Monitoring Women's Participation in Elections, OSCE/ODIHR (2004). Para más información ver: <http://www.osce.org/odihr/elections/>

enfoque transversal y los diferentes expertos del *CoreTeam* se encargan de analizar la igualdad entre hombres y mujeres en el proceso electoral desde sus respectivos ámbitos de actuación.

- **Analista jurídico**

El analista jurídico es responsable de analizar los efectos que puedan tener la Constitución, leyes y reglamentos sobre el disfrute de derechos electorales de hombres y mujeres, determinando si existen de disposiciones discriminatorias por razones de género en el marco jurídico.

- **Analista político**

El analista político estudia las estructuras de poder y la cultura de género en el seno de los partidos políticos, determinando el porcentaje de miembros hombres y mujeres y analizando la posición que hombres y mujeres ocupan en los puestos de liderazgo. Asimismo, el analista político se encarga de analizar cómo se consolidan las listas de candidatos de los partidos políticos y hasta qué punto las mujeres se ven representadas en ellas. Por último, el analista político se encarga de seguir el desarrollo de la campaña electoral y de discernir si durante ésta se abordan cuestiones importantes para los intereses de las mujeres, además de analizar si los partidos políticos utilizan estrategias para captar el voto del electorado femenino.

- **Analista electoral**

El analista electoral analiza la composición por género de los diferentes niveles de la Administración Electoral, incluyendo los niveles de toma de decisiones, así como las consecuencias que el sistema electoral pueda tener sobre la representación de hombres y mujeres, teniendo en cuenta especialmente el tipo de circunscripción electoral, el umbral electoral, la estructura de la papeleta y de la lista de candidatos y la fórmula electoral. El analista electoral también analiza los efectos que puede tener la cuota de género sobre los niveles de representación de mujeres en las instituciones democráticas. Por último, el analista electoral evalúa en qué grado el proceso de registro de electores ha permitido contar con una presencia equilibrada de hombres y mujeres en el censo electoral.

- **Analista de medios**

El analista de medios realiza un seguimiento de la cobertura mediática de la campaña electoral, utilizando técnicas de investigación cuantitativas y cualitativas, y teniendo en cuenta el trato diferenciado que se suele dar a candidatos según sean hombres y mujeres, ya que se suele minimizar la visibilidad mediática de éstas últimas y es frecuente el recurso recurrente a estereotipos de género tradicionales para referirse a las mujeres candidatas.

- **Observadores electorales de larga duración**

Los observadores electorales de larga duración informan regularmente a los miembros del *Core Team* sobre las dinámicas de género en el marco del proceso electoral en su respectiva área de observación, incluyendo informaciones como el número y porcentaje de mujeres candidatas y mujeres elegidas representantes, la composición por sexo de la Administración electoral regional y local, y la composición por sexo del censo electoral, entre otras cuestiones.

- **Observadores electorales de corta duración**

Los observadores electorales de corta duración informan a la MOE de la composición por sexo de las mesas electorales, de los niveles de participación de hombres y mujeres como votantes en la jornada electoral, de los indicios de voto familiar y de situaciones en los que no se respeta el carácter secreto e individual del voto de las mujeres, así como del resto de problemas que puedan surgir durante el día de la votación.

Conclusión

En el contexto mundial actual las mujeres continúan siendo objeto de graves discriminaciones en el marco del proceso electoral, ya sea como candidatas, votantes o miembros de la sociedad civil, viendo seriamente limitados sus derechos electorales. En efecto, las relaciones de poder existentes entre hombres y mujeres parecen perpetuar un sistema de dominación en el que se concibe la política como un ámbito exclusivamente masculino, mientras que se condena a las mujeres a la exclusión social, relegándolas al ámbito doméstico.

Sin embargo, las mujeres constituyen aproximadamente la mitad de la población mundial y sería justo que éstas estuviesen debidamente representadas en las instituciones de gobierno, así como que pudiesen participar de manera activa en el proceso electoral. A pesar de las grandes dificultades a las que se enfrentan, numerosas mujeres de todo el mundo continúan luchando por la igualdad de género. Las asociaciones de mujeres militan por el reconocimiento y respeto de sus derechos; las mujeres candidatas se esfuerzan por superar las discriminaciones en las diferentes etapas del proceso electoral y poder así ser elegidas como representantes políticos; las mujeres votantes hacen lo posible por ejercer de manera efectiva su derecho al voto, pese a las presiones e intimidaciones que reciben constantemente... La visión patriarcal del proceso electoral que limita los derechos de las mujeres se ve continuamente cuestionada por las concepciones sociales emergentes en favor de la igualdad entre hombres y mujeres, reconocida en los instrumentos internacionales de derechos humanos.

Desde esta perspectiva, la observación electoral contribuye al desarrollo de elecciones inclusivas desde el punto de vista del género, tomando nota de las desigualdades de género en el marco del proceso electoral y efectuando recomendaciones para asegurar una participación equilibrada de hombres y mujeres en las elecciones futuras. Esta no es una tarea fácil, ya que en ocasiones las desigualdades entre hombres y mujeres pasan desapercibidas, normalizadas en una estructura social sumamente sexista. La metodología de observación electoral de organizaciones como la UE y la OSCE/OIDDR es una valiosísima herramienta que facilita mucho las cosas a la hora de discernir las desigualdades de género en el proceso electoral. Además, para detectar

estas desigualdades a través de la observación, resulta indispensable que el observador mantenga una mirada crítica sobre el proceso electoral desde la perspectiva de género y sobre todo que, ante la duda recurra al sentido común.



Elecciones federales México 2018

XX. LA OBSERVACIÓN DE MEDIOS DE COMUNICACIÓN EN PERÍODO ELECTORAL

Xabier Meilán

Consultor electoral y profesor en la Facultad de Derecho de la Universidad de Girona

Los medios de comunicación son punto de intersección de los derechos de los tres principales actores de una elección: el derecho de los votantes a emitir un voto informado, el derecho de los candidatos y partidos a comunicar sus programas a los votantes y el derecho de los propios medios de comunicación a informar sin limitaciones indebidas. Una operación de observación electoral que ignore a los medios de comunicación, por tanto, no estaría teniendo en consideración un componente esencial de una elección. Además, la falta de independencia o libertad de los medios de comunicación, o su excesiva homogeneidad editorial, podrían afectar seriamente a la calidad de una elección.

Por estas razones, son numerosas las misiones de observación nacionales e internacionales que cuentan con unidades de seguimiento de medios, cuyo objetivo es examinar el papel de los medios de comunicación durante la campaña electoral.

1. Evaluación del marco legal

De una manera parecida a la que se procede para evaluar otros aspectos de una elección, la unidad de seguimiento de medios de una misión de observación electoral analizará si se cumplen las obligaciones internacionales del país en materia de medios de comunicación. En términos prácticos, esto significa que una de las primeras tareas del responsable de la operación de seguimiento de medios es identificar los tratados y acuerdos internacionales con implicaciones para los medios de comunicación que ha firmado el país y verificar que se cumplen. Dichos instrumentos internacionales, una vez firmados y ratificados, adquieren el mismo rango que las leyes nacionales. No siempre es fácil hacer esta evaluación, sin embargo. El problema estriba en que habitualmente los tratados están formulados en términos muy genéricos y no entran en detalles de procedimiento.

A continuación, el analista de medios determinará si la legislación nacional en materia de medios es coherente con los compromisos internacionales del país. También evaluará si se respeta y si permite operar con libertad y eficiencia a los medios de comunicación. A diferencia de los instrumentos internacionales, la legislación nacional y los reglamentos emitidos con ocasión de las elecciones pueden regular actividades muy concretas de los medios de comunicación durante las elecciones, como, por ejemplo, la obligación de no emitir propaganda favorable a ningún candidato durante el período de reflexión o las normas para la publicación de encuestas o la contratación de propaganda electoral.

Una unidad de seguimiento de medios evaluará también el cumplimiento de normas que no tengan rango de ley, como por ejemplo códigos deontológicos o acuerdos suscritos voluntariamente por los medios de comunicación, que se comprometen a respetarlos, aunque no sufran consecuencias legales por no hacerlo.

Por último, las elecciones pueden dar lugar a situaciones no previstas o reguladas por las leyes. Estas situaciones son frecuentes en un entorno de

medios de comunicación en permanente transformación tecnológica como el contemporáneo. Por ejemplo, ¿podría la autoridad electoral iniciar acciones legales contra un ciudadano nacional o extranjero que hiciese propaganda a través de Internet de un determinado candidato cuando ya ha acabado el plazo prescrito por la ley para hacerlo?

En situaciones en las que las leyes nacionales no regulan algún tipo de actividad relacionada con los medios de comunicación, el analista tiene dos opciones para hacer su evaluación: deducir de los instrumentos internacionales cuál sería la actuación correcta o recurrir a lo que se considera buena práctica en otros países.

Diversos tratados internacionales, como el Pacto Internacional de los Derechos Civiles y Políticos (1966), el Convenio Europeo para la Protección de los Derechos Humanos y de las Libertades Fundamentales (1950) o la Convención Americana de Derechos Humanos (1969) contemplan la limitación de ciertos derechos asociados a la libertad de expresión siempre y cuando dichas limitaciones se consideren necesarias para una sociedad democrática, estén previstas por ley y estén destinadas a proteger intereses sociales, como, por ejemplo, la seguridad nacional, el orden público o los derechos y libertades de otros. De esta limitación se podría deducir, por ejemplo, si es lícito o aceptable que se multe a un ciudadano que pide en Internet el voto para un candidato cuando ya ha finalizado la campaña electoral. Antes de aplicar un test como éste para evaluar una práctica, sin embargo, el analista ha de verificar que el país ha firmado y ratificado el tratado que se invoca. En caso de que no lo haya hecho, la mención de un tratado no ratificado por un país se debe hacer con cautela, como simple indicación de una práctica aceptada en otros países o incluso continentes.

Cuando no exista un instrumento internacional que invocar, se puede recurrir a analizar la práctica analizada en otros contextos, a ser posible en países de la región del país anfitrión, valorando si dichas prácticas cuentan con el suficiente consenso social, tanto de los distintos partidos como de las organizaciones de la sociedad civil.

2. El seguimiento o monitoreo de medios

Además de la evaluación del marco legal en el que operan los medios de comunicación del país, el analista de medios de una misión de observación

electoral ha de examinar una muestra de los medios de comunicación para comprobar si estos informan de una manera relativamente equilibrada e imparcial sobre las distintas candidaturas que concurren a la elección.

La herramienta metodológica con la que cuenta para este propósito es el análisis de contenido. El análisis de contenido es una técnica de investigación de las ciencias sociales que consiste en la obtención de estadísticas a partir de cualquier texto, ya sea escrito u oral, siguiendo un procedimiento de codificación riguroso y sistemático. En el marco de una misión de observación electoral, esta herramienta permite evaluar la medida en que los medios de comunicación de un país les asignan a los principales candidatos un espacio (si es en prensa) o un tiempo (si en radio o televisión) que se corresponden con el apoyo social de que gozan o con sus expectativas razonables de obtener representación política en las elecciones. Preguntas como ésta son importantes no sólo porque a veces la legislación obliga a los medios a ser imparciales y equilibrados, sino porque la parcialidad de los medios o su falta de pluralidad podría afectar a un principio general de cualquier elección democrática como es la igualdad de oportunidades de los candidatos o el derecho de los electores a tener una información de calidad para ejercer un voto informado, como hemos visto antes.

Realizar un análisis de contenido en el curso de una campaña electoral es una operación que la práctica de las misiones de observación electoral ha estandarizado mucho en los últimos 30 años, pero que sigue implicando muchas decisiones razonadas por parte del analista de medios. Estas decisiones dependerán de factores como el presupuesto disponible, la infraestructura de telecomunicaciones del país o la cantidad de medios de comunicación existentes.

A continuación, haremos un breve repaso de las principales decisiones que ha de tomar un analista de medios de una misión de observación electoral y de los factores que ha de tener en cuenta para tomarlas.

2.1. Equipo técnico y humano

La naturaleza del análisis de contenido de los medios de comunicación dependerá en parte del equipo técnico y humano de que disponga la misión de observación electoral, que a su vez dependerá del presupuesto con que cuente.

En el tiempo reducido de una misión de observación, la tarea de analizar los medios no puede ser obra de una sola persona (el analista de medios), sino de un equipo de personas, por pequeño que este sea. En las misiones de observación de la Unión Europea (UE) y de la Organización para la Seguridad y la Cooperación en Europa (OSCE), el número de personas reclutadas para hacer seguimiento de medios suele ser de entre 4 y 8, en función de las circunstancias del país, en particular del número de medios de comunicación que se considere razonable analizar.

Mientras que el analista de medios es un miembro del equipo central de la misión, los monitores de medios son reclutados en el país anfitrión. Estas personas pueden no tener experiencia previa en este tipo de operación, pero es muy recomendable que sean graduados en alguna especialidad de ciencias sociales y que tengan un conocimiento sólido de la actualidad política de su país. Sin embargo, no se considera necesario, ni siquiera conveniente, que los monitores de medios sean periodistas, pues esto podría implicar que tienen preferencias e incluso prejuicios derivados de su experiencia profesional con respecto a los medios de comunicación, lo que podría llevarlos a hacer un análisis sesgado.

En cuanto al equipo técnico necesario para la operación de seguimiento de medios, ésta es una lista de los materiales imprescindibles:

1. Copias de los **diarios** (y revistas) que se quiera analizar.
2. Aparatos de **radio y televisión con grabadores** incorporados o externos. Una alternativa a las radios y televisiones son ordenadores capaces de captar la señal de radio y televisión, y de grabar esta señal a horas prefijadas. En caso de que se opte por los ordenadores, es preferible que sean portátiles, pues la batería de los portátiles garantiza que la señal de radio y televisión se seguiría recibiendo y grabando en caso de cortes del suministro eléctrico. Si el presupuesto no alcanza para comprar ordenadores portátiles o no hay suficiente oferta en el país, se debe considerar la compra de **estabilizadores de corriente y de generadores** eléctricos que garanticen la recepción y grabación en caso de cortes de suministro.

El único inconveniente de comprar ordenadores para grabar radio y televisión es que, si se graban de manera simultánea varios canales de radio y TV, habrá que tener un ordenador por cada uno de dichos

canales (no es aún de uso común un software que permita recibir y grabar más de un canal de TV o radio al mismo tiempo). Además, habrá que tener en cuenta los inconvenientes de utilizar para registrar la codificación los mismos ordenadores que ya se emplean para grabar. Entre otros problemas que presenta la realización simultánea de estas dos tareas está la posible necesidad de memoria RAM adicional.

3. **Reglas** para medir el espacio de las informaciones analizadas en prensa.
4. **Cronómetros** para medir la duración de las informaciones registradas en radio y televisión.
5. **Auriculares** para poder escuchar las grabaciones de radio y televisión.
6. **Ordenadores** para registrar la codificación que se haya hecho de las informaciones seleccionadas.
7. **Software de ofimática** (procesador de texto y hojas de cálculo, al menos) y de **grabación y reproducción de audio y vídeo**.
8. **Material de oficina**, en especial papel y bolígrafos, archivadores para guardar el trabajo de codificación y DVDs vírgenes para guardar las grabaciones de radio y televisión (o extraer copias de las mismas del disco duro de los ordenadores).

2.2. Selección de la muestra de medios

Una de las decisiones clave que ha de tomar el analista de medios es elegir los medios de comunicación a los que hará un seguimiento detallado y riguroso. La decisión estará condicionada por el número de monitores disponibles para hacer el análisis y por las características del país. En cualquier caso, por pequeño que sea el país, es prácticamente imposible que incluso un grupo de monitores grande pueda hacer un seguimiento exhaustivo de todos los medios de comunicación nacionales a lo largo de todas sus horas de emisión. Es necesario elegir y para hacerlo cuentan no sólo los recursos, sino también ciertos criterios.

El criterio básico son las obligaciones que tengan los medios. En algunos países, la Constitución u otros textos legales de menor rango establecen que

los medios de comunicación han de ser imparciales y equilibrados. A veces es la legislación electoral la que dicta las obligaciones, que pueden ser sólo relativas a las condiciones de publicación o emisión de propaganda electoral, o referirse también, de manera más general, a la cobertura informativa.

Aunque la legislación no sea muy explícita en cuanto a las obligaciones de los medios (normalmente lo suele ser en materia de propaganda electoral, pero no de contenidos editoriales), se entiende que los medios de comunicación del Estado han de ser particularmente imparciales, dado que están financiados con el presupuesto general del Estado u otros fondos de origen público, ya sea total o parcialmente. Esto significa que estos medios de comunicación han de dar un espacio similar en su programación durante la campaña electoral a las diferentes candidaturas, al menos a las que tengan posibilidades razonables y semejantes de ser elegidas, algo que se suele medir en función de su resultado en pasadas elecciones.

Además de los medios de comunicación del Estado, es un principio que los medios audiovisuales (radio y televisión), sean públicos o privados, tengan mayores obligaciones que la prensa escrita y, por tanto, también una mayor exigencia de equidad, aunque no lo establezca expresamente la ley. El fundamento de este principio es que tanto radio como televisión están sujetos en todos los países a un régimen de licencias. Este régimen de licencias no sólo lo justifica la necesidad de que cada compañía tenga su espacio radioeléctrico limitado y no invada el de otros ni sea invadido, sino también el hecho de que radio y televisión emiten a través del espectro radioeléctrico, es decir el espacio aéreo del país. Este espacio aéreo se considera de titularidad pública y ocuparlo da lugar a obligaciones públicas similares a las que tienen los medios de comunicación del Estado en cuanto a equidad e independencia. Por el contrario, el canal de la prensa escrita es el papel, un bien privado, inagotable, al menos en términos teóricos, y disponible para todo aquel que quiera adquirirlo (o, más bien, para quien tenga los recursos necesarios para hacerlo). Imponer condiciones a la prensa escrita, más allá de la prohibición de instigar el odio, atentar contra la seguridad del Estado o ir contra intereses generales básicos, se entendería como una limitación a su libertad de expresión.

En definitiva, los medios de comunicación del Estado (habitualmente, la radio y la televisión pública, pero también la prensa escrita donde la haya), en razón de estar financiados con fondos públicos, más la radio y la televisión, por el hecho de ocupar un espacio público, suelen entrar en las muestras de

medios de las misiones de observación. Muchos monitores de medios no dejan de incluir también en sus muestras la prensa escrita, dada su importancia como medios informativos de referencia en muchos países (muchas radios y televisiones sin recursos en países en vías de desarrollo leen las noticias de los periódicos para suplir la falta de periodistas o agencias de noticias), aún cuando sus obligaciones durante la campaña electoral no sean más que las de ajustarse a los límites de emisión/publicación de propaganda electoral.

Todas las radios y televisiones públicas y privadas aún son muchos medios de comunicación. ¿Qué criterio se ha de utilizar para hacer una selección que pueda ser abarcada con los recursos disponibles? Un criterio frecuente es el tamaño de la audiencia: tiene más sentido escoger las radios y televisiones de más audiencia, en función de su mayor influencia potencial, que las menores. Pero la influencia no sólo es tamaño de audiencia. En países diversos desde el punto de vista étnico-lingüístico puede tener sentido seleccionar medios en lenguas de determinadas comunidades o grupos cuyo comportamiento electoral sea decisivo para la gobernabilidad del país.

Además, también por la habitual limitación de recursos, va a ser necesario limitar las horas de seguimiento de las cadenas de radio y televisión seleccionadas a las de principal audiencia (lo que se conoce en inglés como *prime time*). Esa franja horaria, que se debe escoger en función de la idiosincrasia del país, suele contener los principales programas informativos o, al menos, los programas de mayor influencia potencial. Idealmente, la franja horaria elegida para el seguimiento de medios debe ser la misma para todas las radios y televisiones seleccionadas, o al menos muy semejante y de la misma duración, pues de otra manera podría ser problemático hacer comparaciones entre los resultados de los análisis de varios canales.

¿Qué ocurre con Internet? Las misiones de observación electoral de la UE y la OSCE no hacen un seguimiento de medios informativos en Internet de momento, aunque conforme se extiende el uso e influencia del medio, su exclusión de los esquemas habituales de observación de medios es menos justificable. Las razones por las que no se hace este seguimiento son múltiples: en primer lugar, Internet es objeto de una regulación mínima, por razones análogas a las que hemos visto antes para la prensa escrita (su falta de regulación), y por tanto no tendría sentido estudiar si candidatos y partidos son objeto de una cobertura similar en el medio; en segundo lugar, en muchos países no existen índices fiables de audiencia, lo que dificulta la elaboración de una muestra de

las webs más importantes; en tercer lugar, en muchos países en vías de desarrollo, Internet tiene una audiencia circunscrita a las clases de mayor nivel socio-económico; por último, la metodología de análisis de contenido no está tan estandarizada para Internet como lo está para prensa, radio y televisión.

2.3. Qué analizar

Conocidos el número de monitores y hecha la selección de medios, el siguiente paso es diseñar el análisis de contenido. Diseñar el análisis de contenido significa definir la unidad de análisis y las variables que se registrarán.

Las misiones de observación electoral de la UE y la OSCE, que son las que realizan análisis de medios de forma sistemática desde la década de 1990, tienen bastante bien formalizadas estas definiciones. Para estas misiones, la unidad de análisis suele ser la mención a un candidato, partido o miembro de partido político en los medios de comunicación seleccionados. Esto significa que cada vez que los monitores encuentran en cualquiera de los medios seleccionados una mención o referencia a un candidato, partido o miembro de partido político, han de registrar una serie de variables de la pieza periodística donde han encontrado dicha mención. Las variables se registran primeramente a mano en las llamadas hojas de código⁸ y luego se pasan a hojas de cálculo donde son tratadas estadísticamente. Estas variables son, por mencionar algunas de las más usadas, la fecha y el nombre del medio de comunicación donde se ha hallado la mención, el tipo de pieza periodística donde se hace la mención (propaganda, noticia, editorial, reportaje, entrevista, etc.), el tipo de actor mencionado (partido, miembro de partido o candidato), el partido al que pertenece el actor, su sexo, el área en centímetros cuadrados de la mención (si se ha hallado en prensa escrita) o la duración en segundos (si se ha encontrado en radio o televisión), y el tono de la mención, es decir, si la mención es positiva, negativa o neutra para el actor citado.

Las variables claves son las dos últimas: el área o duración y el tono. De ellas, la más problemática es el tono, porque implica un juicio del monitor que puede ser subjetivo. Estas dos variables son cruciales para responder preguntas claves del seguimiento de medios, como las siguientes:

⁸ Se puede ver un ejemplo de hojas de codificación en el anexo 1 de este capítulo.

- ¿Ofrecieron los medios de comunicación más importantes del país el mismo espacio/tiempo a los principales partidos/candidatos a la elección? En caso negativo, ¿cuáles fueron los partidos o candidatos beneficiados y perjudicados?
- ¿Fueron equitativos los medios de comunicación del Estado? ¿Y los privados?
- ¿Fueron los medios electrónicos equitativos e imparciales con respecto a los candidatos electorales? ¿Y la prensa?
- ¿Cuál fue el tono con el que los medios informaron u opinaron sobre partidos y candidatos? ¿Predominantemente positivo, negativo o neutro? ¿Hubo partidos o candidatos que recibieron una cobertura desproporcionadamente positiva o negativa?
- ¿Qué tratamiento dieron los medios de comunicación a las candidatas con respecto a los candidatos?
- ¿Hubo algún partido en la muestra de medios de comunicación seleccionados que capitalizase una parte desproporcionada de la propaganda electoral?

En resumen, responder a estas preguntas significa establecer en qué medida los medios de comunicación del país observado fueron equitativos e imparciales durante la campaña electoral, es decir, si ofrecieron a los principales candidatos o partidos políticos una cobertura semejante en términos cuantitativos (espacio o tiempo) y cualitativos (positiva, negativa o neutra).

El análisis de contenido es una herramienta muy poderosa porque permite responder a estas preguntas no de manera vaga, sino con porcentajes precisos. Por eso es muy importante dar a los monitores de medios una formación estricta, basada en reglas fijadas por escrito por el analista de medios, de manera que cualquiera que quiera replicar el análisis de contenido pueda llegar a conclusiones semejantes.

Además de la formación, una forma de medir la calidad del análisis es hacer tests de fiabilidad periódicos. Estos tests han de ser de fiabilidad interna y externa. Los primeros (internos) consisten en dar materiales ya codificados a

un monitor de medios para que los vuelva a codificar. Los segundos (externos) consisten en que los miembros del equipo codifiquen materiales que ya han sido codificados por sus colegas previamente. En ambos casos debe haber una coincidencia razonable, que podríamos fijar, grosso modo, en un 80%. Si no se alcanza ese grado de coincidencia, habrá que realizar más sesiones de formación y tests con mayor periodicidad. Con el fin de evitar errores irreparables, deben hacerse estos tests durante el período formativo de los monitores, que puede durar entre tres días y una semana, dependiendo del tiempo disponible.

3. Actividades de observación de medios

La evaluación del entorno legal de los medios y el análisis de contenido llevarán naturalmente al analista de medios a pronunciarse sobre una serie de asuntos. Algunos de estos asuntos son el papel de los órganos supervisores de los medios de comunicación durante las elecciones, la adecuación y cumplimiento de las normas de publicación y emisión de la propaganda electoral, la realización de encuestas y debates o el establecimiento de un período de reflexión.

El analista de medios tendrá que valorar el papel del órgano que supervisa el cumplimiento de la normativa en materia de medios durante las elecciones. Este órgano suele ser uno de las tres siguientes: la propia administración electoral independiente que cuenta con competencias en la materia; una comisión de medios, también independiente y permanente o que, por el contrario, sea una rama especializada de la administración electoral que se active con ocasión de las elecciones; o, por último, el organismo nacional de telecomunicaciones, es decir, el órgano del Estado que otorga habitualmente las licencias de emisión de radio y televisión, que en algunos países también se ocupa de la supervisión de los medios en períodos electorales. Sea cual sea la forma que adopte, este organismo ha de actuar con independencia y tomar decisiones ecuanímes.

En cuanto a las normas de difusión de propaganda electoral, existe un debate no resuelto entre quienes defienden diferentes grados de limitación de la publicidad, que van desde la prohibición de la compra de propaganda hasta su completa liberalización. Al margen del debate, la limitación de la propaganda es una práctica habitual en países de todo el mundo y se justifica por el principio de igualdad de oportunidades, en el sentido de que no limitar la propaganda daría una enorme ventaja a las candidaturas con mayores recursos

económicos. Con todo, si se limita la propaganda electoral debe hacerse con normas claras e iguales para todas las candidaturas. La limitación debe estar acompañada de un sistema de control transparente y eficaz.

Encuestas y debates forman parte de la liturgia de las campañas electorales contemporáneas. Ambos suelen plantear dudas y conflictos y pueden obligar al analista electoral de una misión electoral a emitir una opinión informada.

Las encuestas son una herramienta clásica de las ciencias sociales que no siempre ofrecen un pronóstico certero del resultado electoral, en unos casos porque la opinión pública cambia entre el momento de su realización y el de celebración de las elecciones, y en otros por defectos técnicos o abierta manipulación. Las encuestas han de estar sujetas a unas normas deontológicas mínimas en cuanto a su realización y publicación (existen códigos de referencia de las principales organizaciones internacionales de estudio de la opinión pública, como ESOMAR, AAPOR o WAPOR) y su publicación (no su realización) suele estar limitada temporalmente a períodos variables que van desde uno o más días antes de las elecciones hasta uno o varios meses.

Las encuestas de boca de urna (también denominadas *exit polls*) son un caso especial porque se realizan la propia jornada electoral y presentan retos metodológicos muy importantes derivados de la rapidez con que son realizadas e interpretadas y de la especial presión sobre los electores, que, por diferentes circunstancias, podrían no declarar su verdadero voto. Es muy habitual que no se autorice la publicación de resultados de encuestas a boca de urna hasta que haya unos primeros datos provisionales de la autoridad electoral, aunque tampoco es infrecuente que se divulguen los resultados en cuanto cierran los centros de votación.

En cuanto a los debates, el principal problema que plantean es la frecuente necesidad de excluir a algunos candidatos para garantizar la fluidez del mismo y un auténtico intercambio de opiniones. Lógicamente, lo ideal es que los debates sean lo más inclusivos posibles, sobre todo cuando se hacen a iniciativa de una institución pública. Si se ha de excluir a alguna candidatura por el excesivo número de potenciales participantes, los criterios de exclusión han de ser explícitos, claros y razonables.

Por último, el período de reflexión puede también plantear problemas por la dificultad de delimitar lo que es actividad electoral. No existen estándares en cuanto a su duración y el único aspecto en el que es fácil llegar a un con-

senso es en la suspensión de la propaganda electoral, pero no de otras formas de comunicación política que podrían estar conduciendo el voto hacia alguna de las opciones de manera más o menos sutil.

4. El jefe de prensa, los observadores de largo plazo y el analista de medios

Tal vez el miembro del equipo central de una misión de observación electoral más próximo al analista de medios es el jefe de prensa. Tal es su proximidad que, en ocasiones, es la misma persona quien hace el análisis de medios y lleva las actividades de prensa en las misiones de observación de la UE.

Esta duplicidad de funciones no es recomendable por dos motivos. En primer lugar, la carga de trabajo de las dos tareas es suficientemente pesada como para que repose en los hombros de la misma persona. En segundo lugar, los objetivos de las actividades de análisis de medios y de prensa son muy diferentes y hasta contradictorios. En efecto, si la labor del jefe de prensa es obtener la mejor y la mayor cobertura posible sobre las actividades de la misión de observación electoral, esta actividad no parece muy compatible con realizar una evaluación del equilibrio y ecuanimidad de la cobertura informativa de algunos de los medios a los que se solicita cobertura y con los que se trata de establecer las mejores relaciones de trabajo con este fin, máxime cuando los resultados de la evaluación van a ser públicos y pueden dejar en mal lugar al medio de comunicación en cuestión. El potencial para un conflicto de intereses es claro.

Como responsables de la misión a nivel regional, los observadores de largo plazo pueden recoger información útil para el analista de medios, que normalmente hace su análisis basándose solamente en la observación de los grandes medios de alcance nacional. Los observadores de largo plazo no tendrán los recursos ni los conocimientos para hacer un análisis de contenido, pero, ayudados por el analista de medios, pueden realizar una radiografía del estado y rol de los medios a nivel local que se incorpore al informe de medios. Dicho de otra manera, los observadores de largo plazo pueden ser los ojos y los oídos de la misión a nivel local, también por lo que respecta a los medios. El analista puede y debe orientarlos en su análisis de los medios, por ejemplo, proporcionándoles un cuestionario semiestructurado básico para que éstos lo administren a los principales medios de comunicación de su área geográfica. Estos cuestionarios contendrán preguntas fundamentales sobre asuntos como

el respeto a la libertad de expresión de los medios, las relaciones de las compañías de comunicación con partidos y movimientos sociales, su política de publicación/emisión de propaganda electoral, etc. Si se diseñan, administran y analizan sistemática y rigurosamente, estos cuestionarios pueden ampliar mucho la visión del analista de medios, ayudándole a enriquecer su análisis y sus informes.

5. El informe de medios

Los informes preliminar y final de las misiones de observación electoral de la UE y la OSCE contienen siempre secciones de medios. El preliminar, como es la norma para el resto de áreas de análisis de la misión, contiene un sumario de conclusiones de la observación de medios. Se publica uno o dos días después de la elección y en sus principales hallazgos no diferirá sustancialmente del informe final. La particularidad del informe final estriba, más bien, en su mayor nivel de detalle. Además de las conclusiones fundamentales del análisis, el informe final suele contener un panorama de los medios de comunicación del país, en el que se identifican las principales empresas de comunicación y se describen las particularidades del consumo de medios en el país y de la configuración de su sector de comunicaciones, se analizan las principales normas legales que afectan a los medios de comunicación y se incluyen estadísticas y gráficos del análisis de medios, para las que no hay espacio suficiente en el informe preliminar más que de manera sumaria, si acaso.

Fuera de estos dos momentos clave de una misión de observación se pueden dar circunstancias excepcionales que hagan que la misión se pronuncie sobre alguna circunstancia que afecte a los medios de comunicación. Estas circunstancias no son habituales y la decisión de pronunciarse o no dependerá de la sensibilidad del equipo central de la misión con respecto a los medios, la particular importancia que tengan los medios de comunicación en el país o la elección particular y la seriedad de los hechos que muevan a plantearse un pronunciamiento de la misión. Estas circunstancias podrían ser el secuestro o agresión de periodistas o una violación flagrante y repetida de una disposición importante que afecte a los medios de comunicación.

6. Retos futuros de la observación de medios

En este artículo hemos descrito las rutinas básicas de la observación de medios de acuerdo a cómo la practican las dos organizaciones internacionales

con más experiencia en la materia (la UE y la OSCE). Dichas rutinas podrían ser aplicadas, con las modificaciones lógicas de su funcionamiento, por otras organizaciones de observación internacional o nacional. Como hemos dicho, las actividades de observación de medios han sido estandarizadas por la práctica de la observación de los últimos 30 años y, como ocurre en otros muchos ámbitos de la vida social contemporánea, su idoneidad está siendo puesta en cuestión por la aparición y creciente importancia de Internet.

No es sólo que, conforme se extiende su uso a todos los grupos socio-económicos, cada vez sea más injustificable excluir a Internet de las muestras de medios cuyos contenidos se analizan. Internet es algo más que un medio de comunicación más; es un cauce que ya utilizan todos los medios tradicionales (prensa, radio y televisión), que en el tránsito hacia el nuevo entorno están sufriendo modificaciones radicales. Además, Internet rompe las fronteras del Estado nacional y pone en cuestión la aplicabilidad de muchas de las normas habituales en las elecciones. ¿Quién puede impedir que se haga desde servidores alojados en un país extranjero un debate, propaganda a favor (o agresivamente en contra) de un candidato, dentro o fuera de los límites de la campaña electoral, o que se divulguen resultados de encuestas antes de que hayan cerrado los centros de votación? Sin duda alguna, la observación electoral, y muy en particular la observación de medios, tendrá que modificar sus prácticas para seguir teniendo sentido en la llamada sociedad-red.

Bibliografía básica

Comisión Europea (2008): *Manual de Observación Electoral de la Unión Europea* (2ª edición). Bruselas: NEEDS.

Comisión Europea (2010): *Compendio de Normas Internacionales para las Elecciones* (3ª edición). Bruselas: NEEDS.

Lange, Yasha (1999): *Media and Elections Handbook*. Strasbourg: Council of Europe Publishing.

Neuendorf, Kimberly A. (2002): *The Content Analysis Guidebook*. Thousand Oaks (California, USA): Sage Publications.

Norris, Robert and Patrick Merloe (2002): *Media Monitoring to Promote Democratic Elections. An NDI Handbook for Citizen Organizations*. Washington D.C.: National Democratic Institute for International Affairs (NDI).

OSCE Office for Democratic Institutions and Human Rights (ODIHR) (2007): *Election Observation Handbook* (5th edition). Warsaw: OSCE/ODHIR.

Riffe, Daniel, Stephen Lacy and Frederick G. Fico (1998): *Analyzing Media Messages. Using Quantitative Content Analysis in Research*. London: Lawrence Erlbaum.

Anexos:

Modelos de hojas y claves de códigos para seguimiento de medios

A continuación, se muestra una hoja de códigos y su clave.

La hoja de códigos es una plantilla que recoge todas las menciones a los actores políticos relevantes (candidatos, partidos, militantes de partidos...) halladas por cada monitor en los medios de comunicación que le han sido asignados. El monitor ha de rellenar un mínimo de una hoja por día y medio de comunicación que le ha sido asignado.

La hoja de códigos va encabezada por un espacio en el que se consigna la fecha, el código del medio de comunicación y el código del monitor. Cada una de las líneas que aparecen bajo este espacio se refieren a una mención. Por cada mención se recoge siempre el mismo número de variables (en el ejemplo que se adjunta, que es para prensa, las variables son página, tipo de ítem, actor, etc.).

Después de la hoja de códigos figura una clave para rellenarla. La clave es una lista exhaustiva de valores posibles de cada una de las variables.

Una vez rellenada la hoja de códigos (para mayor comodidad, a mano), el monitor ha de pasar los datos a una hoja de cálculo o una base de datos para hacer el análisis estadístico y generar gráficos.

HOJA DE CÓDIGOS DE PRENSA

Fecha (DD/MM):	Código de medio:							Código de monitor:		
	Tipo de ítem	Actor	Candidato	Elección	partido	Sexo	Cita	Area	Tomo	Observación

CLAVE DE CÓDIGOS DE PRENSA

Fecha: Día de publicación. Fecha en formato DD/MM.

Código de medio: Clave de la publicación observada.

La Prensa = 20

El Nuevo Diario = 21

La Trinchera de la Noticia = 22

Bolsa de Noticias = 23

Código de monitor: Nombre de monitor.

Página: Número de página

Tipo de ítem:

Propaganda electoral (de partido o candidato) = 1

Noticia = 2

Entrevista = 3

Reportaje = 4

Fotonoticia = 5

Artículo de opinión = 6

Editorial = 7

Cartas de los lectores = 8

Caricatura = 9

Actor:

Miembro del poder ejecutivo = 1

INCLUYE: Presidente, vicepresidente, ministros o cualquier otro alto cargo del Ejecutivo

NO INCLUYE: Funcionarios de carrera, técnicos ministeriales, miembros del Consejo Supremo Electoral, miembros del Ejército

Miembro de la Asamblea Nacional = 2

Cualquier miembro de la Asamblea Nacional, sea cual sea su partido

Alcalde, concejal o miembro de gobierno departamental (Costa Atlántica) = 3

Partido o coalición (o cualquiera de sus miembros) = 4

Candidato:

Sí = 1

No = 2

No procede = 3 (en caso de que el actor sea el partido en su conjunto y no uno de sus miembros)

Elección

Se refiere la elección en la que el actor es (o no es) candidato

Ninguna elección o no procede = 0 (cuando el actor no es candidato o el actor es el partido en general, sin nada que ver con la elección)

Presidencial = 1

Asamblea Nacional = 2

Parlacén = 3

Varias elecciones = 4

Partido

FSLN = 1

PLI (incluye MRS) = 2

PLC = 3

ALN = 4

APRE = 5

Sexo

No procede = 0 (cuando el actor es partido, no uno solo de sus miembros)

Femenino = 1

Masculino = 2

Cita

No se citan literalmente las palabras del actor = 0

Sí se citan literalmente las palabras del actor = 1

Área: Espacio expresado en cm². Se escribe sólo la cifra.

Tono (sólo si no es propaganda): -1 = Negativo; 0 = Neutro; +1 = Positivo

Observación

Descripción breve del contenido del ítem que contiene la mención a un actor relevante



Elecciones presidenciales El Salvador 2019

XXI. OBSERVACIÓN DE LAS REDES SOCIALES

Aldara Collet Rodríguez-Viñes

Observadora electoral y Especialista en redes sociales

¿Qué son las redes sociales?⁹

La Real Academia de la Lengua Española define *red social* como una plataforma digital de comunicación global que pone en contacto a un gran número de usuarios.

Esta conexión global entre múltiples usuarios de diferentes países permite generar comunidades virtuales que desde hace un tiempo han evolucionado hacia mecanismos de captación de datos, de desinformación y de publicidad.

⁹ Este capítulo del manual se redacta en base a las publicaciones elaboradas por la Unión Europea, el Relator Especial de las Naciones Unidas para la Libertad de Expresión, Open Society European Policy Institute, Supporting Democracy, Democracy Reporting International (DRI), The National Democratic Institute (NDI), IFES, The Carter Center, Media4Democracy, UNESCO y la Comisión de Venecia.

La proliferación de bulos y desinformación a través de internet y las redes sociales, especialmente durante los periodos de campaña electoral, así como la falta de mecanismos para paliar dicha práctica, es una realidad a nivel global. Las misiones de observación electoral (MOE) se han planteado la necesidad de monitorear estos usos que inciden de manera significativa en los resultados electorales y en el derecho de los votantes a una información veraz y sin interferencias. Las MOE deberán insistir cada vez más en el análisis de las comunicaciones de la campaña en línea —**en particular de las redes sociales**— en su metodología de observación electoral para evaluar si los principios claves que sustentan las elecciones democráticas se cumplen en la web.

Usuarios de las redes sociales

En enero de 2021, los usuarios de internet a nivel global se incrementaron un 7,3 por ciento con respecto al año anterior.

Según el informe Digital 2021, realizado por We Are Social y Hootsuite, internet cuenta en la actualidad con 4.660 millones de usuarios, lo que representa el 59,5 por ciento de la población (7.830 millones de personas). Según el mismo informe, 8,1 millones de españoles se han convertido en usuarios activos en redes sociales en el último año y el 80 por ciento de la población utiliza plataformas online.



Si bien los medios audiovisuales siguen siendo los de mayor alcance, hay redes sociales tan notorias como fuentes de información que pueden llegar a superar a los soportes tradicionales. Tal es el caso de Facebook que, a finales de 2020, sumaba 2.700 millones de usuarios activos (es decir, aquellos que se han conectado a lo largo de los últimos 30 días) lo que la convierte en la mayor red social a nivel mundial. La compañía asegura también que más de 3.000 millones de personas utilizan al menos una de sus plataformas (Facebook, WhatsApp, Instagram o Messenger)¹⁰.

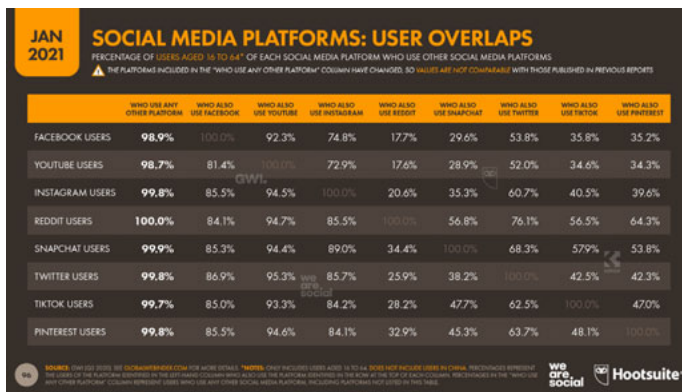

Facebook se situaría delante YouTube, Instagram, Twitter y las páginas de internet de los medios de comunicación.

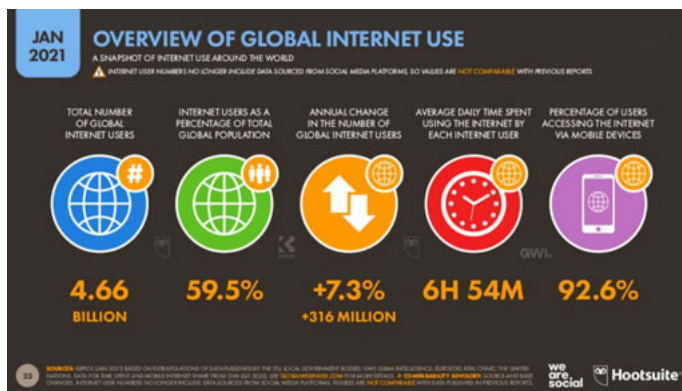

¹⁰ <https://www.statista.com/statistics/264810/number-of-monthly-active-facebook-users-worldwide/>

En cuanto a los servicios de mensajería instantánea, **WhatsApp** lidera el ranking, seguido por **Facebook Messenger** y **WeChat**. Desde enero de 2021 y según We are social, 2.000 millones de personas a nivel mundial utilizan WhatsApp.

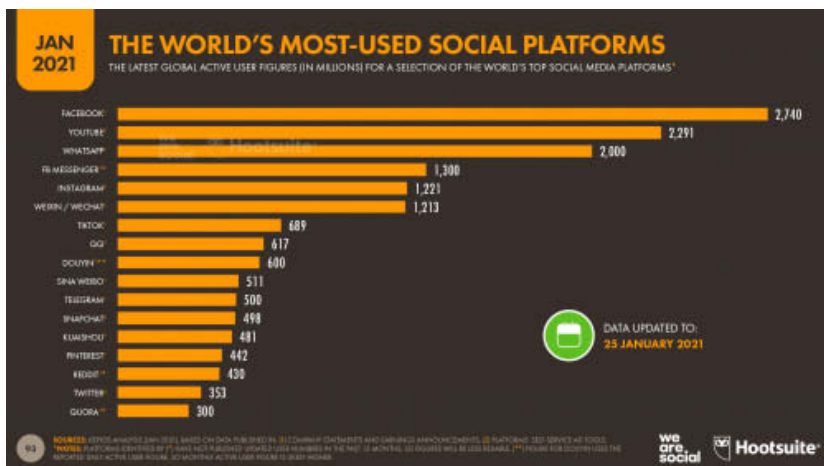

En cuanto a los servicios de mensajería instantánea, **WhatsApp** lidera el ranking con respecto al uso de diseminación de información, seguido por **Facebook Messenger** y **WeChat**.

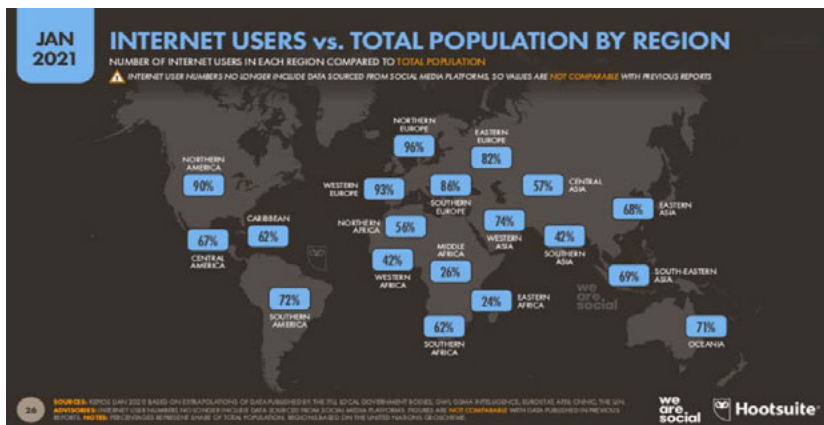

Redes sociales y elecciones

Supone un reto analizar las RRSS por la complejidad de las plataformas tecnológicas, ya que, **dada la extraterritorialidad y el carácter global de múltiples redes, la ubicación del prestador del servicio no coincide en muchos casos con la del usuario**. También supone una enorme complejidad analizarlas en profundidad tanto a nivel internacional, como regional o nacional.

Las MOE fundamentan sus observaciones, análisis y recomendaciones en los principios y compromisos internacionales y regionales en derechos humanos, así como en las buenas prácticas electorales. Según estos principios, los Estados no deben interferir indebidamente en el disfrute de los derechos fundamentales, lo que incluye la libertad de expresión. Cualquier intento de regular los contenidos y su difusión en la web, más aún en relación con las campañas electorales, debe equilibrar el derecho a la libertad de expresión de los contendientes electorales con la protección de otros derechos civiles y políticos, como el derecho a la participación, la privacidad y la no discriminación. Uno de los aspectos que analiza una MOE es que se garantice el derecho fundamental a la protección de datos personales (protección de la privacidad y la intimidad). De momento no se ha desarrollado ningún método global para describir cómo podrían satisfacerse estos dos principios, que de cierta manera son opuestos, en el espacio virtual.

A continuación, se detallan las normas y principios internacionales en lo que se debe enfocar la observación de las redes sociales en una MOE:

1. Libertad de expresión. Las garantías existentes para la libertad de expresión en los medios de comunicación tradicionales se aplican de igual manera en internet¹¹. Las restricciones a este derecho son legítimas si están previstas por la ley y se precisan para proteger un interés mayor reconocido por el derecho internacional (de legalidad, legitimidad y proporcionalidad)¹². Según el Pacto Internacional de Derechos Políticos y Civiles (PIDCP), la libertad de expresión pue-

¹¹ Artículo 19 del Pacto Internacional de Derechos Civiles y Políticos; la Observación General 34 del Comité de Derechos Humanos de la ONU; la Declaración Conjunta sobre la Libertad de Expresión e Internet, del Relator Especial de la ONU para la Libertad de Opinión y Expresión, el Representante de la OSCE para la Libertad de los Medios de Comunicación, el Relator Especial de la OEA para la Libertad de Expresión

¹² «Lawful restrictions on civil and political rights», Democracy Reporting International. Puede descargar el informe clicando aquí.

de limitarse cuando las restricciones sean necesarias para garantizar el respeto de los derechos de los demás, incluidos el derecho a no ser discriminado, a no sufrir tratos inhumanos o degradantes, a no sufrir injerencias arbitrarias en la vida privada, etc. El problema surge cuando se privatiza la legislación sobre los contenidos en línea¹³.

2. El derecho a la participación política. El ejercicio de este derecho requiere de libertad de expresión. Su utilización es también necesaria para la formación de opiniones. El discurso público en la sociedad civil debe ser neutro y estar libre de influencias indebidas, distorsiones e interferencias que sean susceptibles de la manipulación. Aunque hay información sobre las normas internacionales la libertad de expresión e Internet, el tema de la «no manipulación» del artículo 25¹⁴ del PIDCP no se ha explorado todavía, sobre todo con respecto a la transparencia de las campañas electorales en la web o a la desinformación en las mismas.
3. Derecho a la intimidad. Se reconoce en el ámbito internacional como derecho fundamental el derecho a la intimidad y a la protección de datos, al tiempo que se exige a los Estados que adopten medidas eficaces para garantizar que los datos privados sean realmente privados¹⁵. El problema surge cuando no se sabe cómo se adquieren o cómo se explotan dichos datos —por ejemplo, en campañas digitales—, así como el impacto que su uso tiene.

Las limitaciones a estos tres derechos pueden ser legítimas (y estar justificadas por la ética y la moralidad), pero se debe observar si sus restricciones son legales (están enmarcadas dentro de un marco jurídico). La búsqueda del

¹³ «Impedir un excesivo predominio o concentración de los medios de comunicación por grupos mediáticos bajo control privado, en situaciones monopolísticas que pueden menoscabar la diversidad de fuentes y opiniones» (https://conf-dts1.unog.ch/1%20SPA/Tradu-tek/Derechos_hum_Base/CCPR/00_2_obs_grales_Cte%20DerHum%20%5BCCPR%5D.html#GEN34).

¹⁴ «Online Threats to Democratic Debate, A Framework for a discussion on challenges and responses», Democracy Reporting International Puede descargarse el informe clicando aquí.

¹⁵ La observación general 16 del art.17, apdo.10, y la Resolución 68/167 de la Asamblea General de las Naciones Unidas, establece que los derechos de las personas fuera de línea deben protegerse también en línea, y se pide a todos los Estados que respeten y protejan el derecho a la intimidad en la comunicación digital.

equilibrio entre la libertad de expresión y la «no manipulación» del derecho a la participación política supone un reto para las MOE.

Existen otros aspectos a tener en cuenta durante la observación de los procesos electorales y los contenidos de las campañas online:

- a) **Transparencia.** Es un principio fundamental en la regulación de las campañas en línea a nivel nacional y supranacional¹⁶. La desinformación y la mala praxis distorsionan la opinión de los electores/as. El elemento clave es que la ciudadanía debe poder distinguir los contenidos (su naturaleza, el objetivo del contenido, etc.) y la fuente de donde provienen.

Se monitorea la transparencia también con relación a la financiación de las campañas digitales.

- b) **Igualdad y no discriminación.** Estos aspectos de los derechos humanos son transversales¹⁷. En el contexto de una campaña digital, el lenguaje discriminatorio, el discurso del odio y la incitación a la violencia contra comunidades y grupos específicos pueden promover la intolerancia generalizada y excluir a esos grupos del debate y de la participación política en la vida fuera de la web. Los/as candidatos/as pueden ver sus posibilidades mermadas por este tipo de contenidos que promueven la intolerancia. De forma paralela, los algoritmos de las empresas y plataformas tecnológicas y la inteligencia artificial que automatiza la toma de decisiones pueden discriminar grupos sociales, étnicos o religiosos¹⁸.
- c) **Derecho a un recurso efectivo**¹⁹. Varias empresas privadas dueñas de las redes sociales han adoptado mecanismos de autocontrol de

¹⁶ Comité de Derechos Humanos de la ONU, Observación General 25, 1996; Informe del Relator Especial sobre la promoción y protección del derecho a la libertad de opinión y de expresión, 2014 (A/HRC/26/30).

¹⁷ Comité de Derechos Humanos de la ONU «La no discriminación, junto con la igualdad ante la ley y la igual protección de la ley sin discriminación alguna, constituyen un principio básico y general relativo a la protección de los derechos humanos», párrafo 1 del artículo 2 del Pacto Internacional de Derechos Civiles y Políticos.

¹⁸ Principios rectores sobre las empresas y los derechos humanos ONU, 2001: https://www.ohchr.org/documents/publications/guidingprinciplesbusinesshr_sp.pdf

¹⁹ Principios rectores sobre las empresas y los derechos humanos ONU, 2001: https://www.ohchr.org/documents/publications/guidingprinciplesbusinesshr_sp.pdf

contenido. Así, el Relator Especial de la ONU sobre la promoción y protección del derecho a la libertad de opinión y de expresión identifica cinco tipos de contenidos que pueden ser legítimamente restringidos: la pornografía infantil, la incitación al odio, la difamación, la incitación directa y pública a cometer genocidio y la apología del odio nacional, racial o religioso que constituya una incitación a la discriminación, la hostilidad o la violencia²⁰.

- d) Bloqueo, filtrado o eliminación de contenidos. Las autoridades nacionales y los proveedores de servicios de Internet (ISP, por la sigla de Internet Service Provider) han estado utilizando medidas destinadas a eliminar contenidos o impedir el acceso a la web para controlar aquellos no deseados, ilegales o controvertidos, incluida la incitación al odio. Estas medidas deben juzgarse sobre la base de la libertad de expresión y sus legítimas limitaciones²¹.

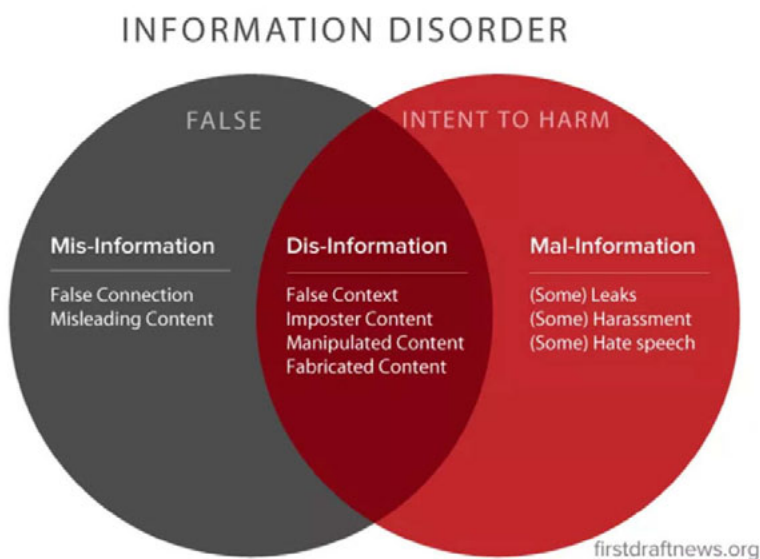

²⁰ Informe del Relator Especial sobre la promoción y protección del derecho a la libertad de opinión y de expresión, 2011.

²¹ Informe del Relator Especial sobre la promoción y protección del derecho a la libertad de opinión y de expresión, 2011.

Uso de las redes sociales por los medios de comunicación

La mayoría de los medios de comunicación de alcance nacional y local tiene una versión digital. En particular, los medios audiovisuales e impresos de mayor audiencia disponen de una página web y una presencia importante en Facebook y Twitter.

El uso de los blogs o de las redes sociales no suele considerarse periodismo. Sin embargo, si los medios de comunicación tradicionales, como las cadenas de televisión o los periódicos, utilizan sitios web o redes sociales, estos forman parte de su contenido y por tanto deben ser analizados por el analista con el mismo enfoque metodológico que las MOE utilizan para los medios de comunicación tradicionales.

Lo mismo ocurre cuando los productos son puramente digitales, ya que representan el periodismo clásico en un nuevo formato. La cuestión de si la regulación de los medios de comunicación se aplica igualmente a ellos debe evaluarse caso por caso.

El Consejo de Europa ha animado a los Estados miembros a renovar su enfoque hacia los medios de comunicación en la era digital. Propone un conjunto de seis criterios para identificar y definir un «medio de comunicación»: (1) intención de actuar como medio de comunicación, (2) propósito de producir y difundir el contenido de los medios, (3) control editorial, (4) normas profesionales y adhesión al sistema de responsabilidad de los medios, (5) alcance y difusión real y (6) expectativa del público (cumplimiento de una expectativa pública de disponibilidad, fiabilidad, etc.)²².

¿Son las redes sociales medios de comunicación? Y si lo son, ¿deben guiarse por las normas nacionales y el marco jurídico de los medios de comunicación? La regulación de las redes sociales se debate entre la consideración de estas plataformas como simples proveedores de Internet o como generadores de contenidos editoriales (dado que pueden controlar la difusión de los contenidos que publican los usuarios y a su vez generar un poder político).

²² Consejo de Europa, comité de ministros (CM), Recomendación sobre una nueva noción de medios de comunicación, 21 de septiembre de 2011, CM/Rec (2011)7.

Monitoreo de redes sociales

Aun siendo un área de observación muy reciente, las MOE suelen contar con un equipo de monitores de redes sociales debidamente capacitados para mapear el paisaje digital y realizar un análisis cuantitativo y cualitativo que analiza su uso como un instrumento de campaña y una fuente de información para la ciudadanía. Para llevar a cabo este análisis se estudiarán la presencia y la actividad de los actores políticos y de los medios digitales en Facebook, Twitter, YouTube, TikTok e Instagram, entre otras redes y medios sociales.

Es importante tener en cuenta las leyes que regulan el acceso a los contenidos producidos por las empresas (bloqueo, filtrado, obligaciones impuestas a las empresas tecnológicas) y los contenidos producidos por los usuarios y grupos, así como la aplicación de dichas leyes; el régimen de responsabilidad de los intermediarios; las posibles consecuencias de la aplicación de la autorregulación de las plataformas²³ en el país del anfitrión (como por ejemplo las normas comunitarias y las condiciones de servicio de Facebook). Las misiones analizan si está permitido difundir propaganda electoral en portales electrónicos y cuentas de redes sociales, así como las disposiciones o normativas electorales que existen a nivel nacional al respecto.

Las MOE deben intentar, en la medida de lo posible, analizar la regulación de las campañas digitales en el país anfitrión para verificar si está en consonancia con los principios internacionales para el desarrollo de unas elecciones democráticas. Y si la regulación nacional ha demostrado ser eficaz e identificar buenas prácticas que podrían replicarse en otros lugares.

Los electores deberían poder saber quién se dirige a ellos y cómo, de dónde reciben la información y de quién, por ejemplo: ¿son cuentas reales?, ¿de dónde provienen esos perfiles?.

²³ Según la definición elaborada por la Iniciativa de la Red Global (<https://globalnetworkinitiative.org> GNI, por sus siglas en inglés): «La responsabilidad de los intermediarios» describe la asignación de la responsabilidad legal a los proveedores de contenidos de todo tipo para las categorías de contenido reguladas. La presunción en contra de que los gobiernos impongan la responsabilidad de los intermediarios en las plataformas digitales por los contenidos generados por los usuarios de las mismas fomenta la libertad de expresión de los usuarios, así como la innovación de las plataformas, y a menudo se le atribuye el mérito de haber facilitado la enorme expansión de Internet y de las redes de comunicaciones móviles en todo el mundo.

Las misiones de observación electoral deben recurrir a enfoques diferentes y complementarios para recabar información sobre las campañas online. Se hará por lo tanto un análisis jurídico, una observación de las plataformas sobre su uso para la campaña y un seguimiento de las redes sociales.

Asimismo, el analista de redes sociales se reunirá con representantes de los medios digitales para recopilar información sobre los principales fenómenos de interés que podrían caracterizar esta área de observación durante la campaña electoral, tal como el tema de la desinformación y las iniciativas de fact-checking en marcha, el uso de discurso de odio en la misma la propaganda política digital y el respeto de la legislación sobre protección de datos personales.

Observadores y redes sociales

Las actividades que los observadores de largo plazo (y en menor medida los observadores de corto plazo) desarrollarán al desplegarse en el país anfitrión ofrecen la oportunidad de examinar los aspectos más destacados de este proceso electoral y aquellos en los que será necesario sugerir mejoras. Los nuevos métodos de trabajo adoptados por las misiones de observación, tales como el análisis detallado del financiamiento de campaña y el uso las redes sociales, implican que su papel y sus responsabilidades sean más importantes que nunca.

Las actividades de los observadores se centrarán en la documentación de episodios de desinformación, discursos peligrosos, discriminación, privación del derecho de voto, falta de transparencia, propaganda computacional (propaganda digital concebida mediante una mezcla de algoritmos con el propósito de manipular la información para afectar la percepción, el conocimiento e influenciar el comportamiento de las personas), pero igualmente en la identificación de mensajes y campañas positivas destinadas a involucrar a los ciudadanos, informarles y garantizar la integridad del proceso electoral en su totalidad.

Como norma general los/as observadores deben abstenerse de publicar en sus cuentas personales de redes sociales u otros medios digitales cualquier contenido que pudiera comprometer la seguridad, imparcialidad y profesionalidad de una MOE y sus relaciones con el país anfitrión. La desobediencia de esta disposición será considerada como una violación del código de conducta.

¡NO DIGAS "NOTICIAS FALSAS" O "FAKE NEWS"!

**USA DESINFORMACIÓN, BULO,
PAPARRUCHA, TROLA...**

- 1** Las noticias tienen características definidas: son artículos, tienen un titular, una foto y un texto o te las cuenta un periodista en la radio o la televisión.

¡Y NO PUEDEN SER FALSAS!



- 2** La desinformación viene en formatos variados como **memes, notas de Whatsapp, imágenes y videos en redes sociales, capturas de pantalla...** y el término 'noticia falsa' no define estos formatos.

- 3** El término 'noticias falsas' es utilizado por los políticos para atacar al periodismo cuando no les gusta, queriendo hacer ver que tienen el patrimonio de la verdad.

- 4** Al decir desinformación te refieres no sólo a algo que es puramente falso, sino también a lo que te falta contexto.

- 5** No llamemos "noticia falsa" a algo que nunca tuvo intención de ser noticia y fue creado con el objetivo de desinformar.



Glosario²⁴

Alcance orgánico: número de usuarios únicos que ven el contenido sin promoción pagada.

Alcance de pago: número de usuarios que han visto tus contenidos de pago publicados, desde anuncios hasta contenidos patrocinados y promocionados. El alcance de pago generalmente se extiende a una red mucho más amplia que el alcance orgánico: los mensajes pueden ser leídos por personas fuera de una lista de contactos concreta.

Alcance: métrica de datos que determina la máxima audiencia potencial para cualquier mensaje. El alcance se determina mediante un cálculo que incluye el número de seguidores, acciones e impresiones, así como el aumento neto de seguidores a lo largo del tiempo.

Alcance de Facebook: número de usuarios únicos que han visto el contenido de una página de Facebook. El alcance no es lo mismo que las impresiones, que es el número total de veces que se ve un contenido (incluidas las visualizaciones múltiples del mismo usuario). Facebook proporciona dos métricas de alcance diferentes: 1) el alcance total: el número de usuarios únicos que vieron cualquier contenido asociado a una página durante los últimos siete días, incluidos los que ven las publicaciones de dicha página, visitan la página después de buscarla y ven los anuncios asociados a la página; 2) el alcance de las publicaciones: el número de usuarios únicos que han visto una publicación concreta de la página de Facebook en su sección de noticias. Estas dos categorías pueden desglosarse aún más: 1) Alcance orgánico: el número de usuarios únicos que han visto un contenido sin que se haya tenido que pagar por él. La mayor parte del alcance orgánico se produce cuando el algoritmo de Facebook coloca las publicaciones de un usuario en las noticias de sus fans y seguidores. 2) Alcance pagado: el número de usuarios únicos que han visto un contenido porque el usuario ha comprado visibilidad para él, ya sea potenciándolo o comprando un anuncio.

Algoritmo: serie fija de pasos que realiza un ordenador para resolver un problema o completar una tarea. Las plataformas de redes sociales utilizan algo-

²⁴ <https://blog.hootsuite.com/es/definiciones-de-redes-sociales/>

ritmos para filtrar y priorizar los contenidos para cada usuario individual en función de diversos indicadores, como su comportamiento de visualización y sus preferencias de contenido.

Amplificación en las redes sociales: cuando un contenido se comparte, ya sea mediante participación orgánica o pagada, en los canales sociales, aumentando así la exposición de boca en boca. La amplificación funciona haciendo que un contenido se promueva (amplifique) a través de apoderados. Cada persona que comparte el mensaje lo extiende a su red personal, que a su vez puede promoverlo a su red y así sucesivamente.

Amplificación fabricada: se produce cuando se potencia el alcance o la difusión de la información por medios artificiales. Esto incluye la manipulación humana y automatizada de los resultados de los motores de búsqueda y las listas de tendencias, y la promoción de determinados enlaces o hashtags en las redes sociales.

Análisis de sentimientos: intento de entender cómo se siente la audiencia con respecto a una cuenta. El análisis de sentimientos suele implicar el procesamiento del lenguaje natural u otro método computacional para identificar la actitud contenida en un mensaje de las redes sociales. Diferentes plataformas de análisis —como Hootsuite Insights— clasifican el sentimiento de diversas maneras; por ejemplo, algunas utilizan la clasificación «polar» (sentimiento positivo o negativo), mientras que otras clasifican los mensajes por emoción o tono (contenido/gratitud, miedo/inquietud, etc.).

Anuncios oscuros: anuncios que solo son visibles para el editor y su público objetivo. Por ejemplo, Facebook permite a los anunciantes crear publicaciones que lleguen a usuarios específicos en función de su perfil demográfico, los «me gusta» de la página y sus intereses enumerados, pero que no sean visibles públicamente. Este tipo de publicaciones dirigidas cuesta dinero y, por tanto, se considera una forma de publicidad. Como estas publicaciones solo son vistas por un segmento de la audiencia, son difíciles de controlar o seguir²⁵.

Aprendizaje automático: un tipo de inteligencia artificial en el que los ordenadores utilizan enormes cantidades de datos para aprender a realizar tareas en lugar de ser programados para hacerlas. También puede referirse a un enfo-

²⁵ <https://www.nytimes.com/2018/09/02/technology/03adarchive.html>

que de análisis de datos que implica la construcción y adaptación de modelos que permiten a los programas «aprender» a través de la experiencia.

Astroturfing²⁶: actividad organizada en Internet que pretende crear la falsa impresión de un movimiento popular generalizado, surgido de forma espontánea, de apoyo u oposición a algo (como una medida política o una campaña), pero que en realidad está iniciado y controlado por un grupo u organización oculta.

Automatización: el proceso de diseñar una «máquina» para que complete una tarea con poca o ninguna dirección humana. Toma labores que llevarían mucho tiempo a los humanos y las convierte en tareas que se completan rápidamente y casi sin esfuerzo. Por ejemplo, es posible automatizar el proceso de envío de un tuit para que un humano no tenga que hacer clic activamente en «publicar».

Big data: grandes conjuntos de datos no estructurados que pueden ser potentes si se aprovechan adecuadamente. Muchos de los datos que encuentran los profesionales del marketing social ya han sido analizados en un formato digerible (como hojas de cálculo de datos de clientes o su panel de análisis social). Los llamados big data son complejos y requieren ser clasificados, analizados y procesados, pero con el análisis adecuado, el potencial de conocimiento es infinito.

Bots: cuentas de redes sociales operadas enteramente por programas informáticos y diseñadas para generar publicaciones y/o participar en contenidos en una plataforma concreta. Los investigadores y tecnólogos adoptan diferentes enfoques para identificar a los bots, utilizando algoritmos o reglas más sencillas basadas en el número de publicaciones diarias.

Botnet: una colección o red de bots que actúan de forma coordinada y que suelen ser operados por una persona o grupo.

Burbuja de filtros: el aislamiento que puede producirse cuando los sitios web y las plataformas sociales hacen uso de algoritmos para suponer selectivamente la información que un usuario querría ver, y luego le dan información de

²⁶ <https://oinkmygod.com/blog/diccionario-de-social-media-las-59-palabras-mas-importantes/>

acuerdo con esta suposición. Los sitios web hacen estas suposiciones basándose en la información relacionada con el usuario, como el comportamiento de clics anterior, el historial de navegación, el historial de búsqueda y la ubicación. Por ello, es más probable que los sitios web presenten sólo información que se atenga a la actividad anterior del usuario.

Cámara de eco: situación en la que determinadas ideas, creencias o datos se refuerzan mediante la repetición de un sistema cerrado que no permite la libre circulación de ideas o conceptos alternativos o competidores.

Cifrado: proceso de codificación de datos para que solo puedan ser interpretados por los destinatarios previstos. Muchos servicios de mensajería populares, como WhatsApp, cifran los textos, las fotos y los vídeos que se envían entre los usuarios. Esto evita que los gobiernos lean el contenido de los mensajes de WhatsApp interceptados.

Clickbait: material de marketing, publicidad o información que emplea un titular sensacionalista para atraer clics. Se basan en la «brecha de la curiosidad» creando el interés suficiente para provocar la participación.

Comportamiento inauténtico coordinado: grupos de páginas o personas que trabajan juntas para engañar a los demás sobre quiénes son o qué hacen en el entorno online.

Comprobación de hechos (en el contexto del desorden informativo): proceso de determinar la veracidad y exactitud de la información oficial publicada, como las declaraciones de los políticos y los informes de noticias.

Contenido generado por el usuario (CGU): blogs, vídeos, fotos, citas, etc. creados por particulares.

Contenido orgánico: contenido no patrocinado de cuentas humanas, contenido producido en las redes sociales sin promoción pagada.

Crowdsourcing: similar a la subcontratación, se refiere al acto de solicitar ideas o contenidos a un grupo de personas, normalmente en un entorno online.

Cuadro de mando: es una herramienta de gestión de la información que ras-
trea, analiza y muestra visualmente los indicadores clave, las métricas y los

puntos de datos cruciales para supervisar un proceso específico. En relación con la monitorización de las plataformas sociales, es una pantalla única en la que los analistas pueden ver sus feeds, ver e interactuar con las conversaciones en curso, hacer un seguimiento de las tendencias sociales, acceder a las analíticas, etc.

Cuenta inactiva: es una cuenta de las redes sociales que no ha publicado ni se ha relacionado con otras cuentas durante un largo periodo de tiempo. En el contexto de las operaciones/campañas de información, esta descripción se utiliza para las cuentas que pueden ser operadas por humanos o por bots, que permanecen inactivas hasta que son «programadas» o se les ordena realizar otra tarea.

Cyborg: se refiere tanto a un humano asistido por un bot como a un bot asistido por un humano.

Deepfakes: medios de comunicación fabricados mediante inteligencia artificial. Al sintetizar diferentes elementos de archivos de vídeo o audio existentes, la IA permite crear con relativa facilidad «nuevos» contenidos, en los que los individuos parecen pronunciar palabras y realizar acciones, que no se basan en la realidad.

Desacreditar: en el contexto de la comprobación de hechos, se refiere al proceso de demostrar que un elemento (texto, imagen o vídeo) es menos relevante, menos preciso o menos verdadero de lo que se ha hecho parecer.

Desinformación: información falsa creada o difundida deliberadamente con el propósito expreso de causar daño.

Doxing o doxxing: acto de publicar información privada o identificativa de una persona en línea sin su permiso. Esta información puede incluir nombres completos, direcciones, números de teléfono, fotos y más. El doxing es un ejemplo de malinformación, que es una información precisa compartida públicamente para causar daño.

Fact-checking: proceso de verificación de información de una noticia, de una imagen o discurso político.

Geoetiqueta: las coordenadas de dirección que pueden adjuntarse a un contenido en línea. Por ejemplo, los usuarios de Instagram suelen utilizar el geotagging para destacar el lugar en el que se tomó la foto.

Geotargeting: una función de muchas plataformas de redes sociales que permite a los usuarios compartir sus contenidos con audiencias definidas geográficamente. En lugar de enviar un mensaje genérico para que lo vea todo el mundo, el mensaje y el lenguaje de un contenido se perfeccionan para conectar mejor con personas de ciudades, países y regiones específicas.

Granja de trolls: grupo de individuos que se dedican a trollear o a promover narrativas de forma coordinada.

Handle: término utilizado para describir el nombre de usuario de alguien en Twitter. Por ejemplo, el handle de Eddie Vedder en Twitter es @eddievedder.

Hashtag: etiqueta utilizada en diversas redes sociales como forma de anotar un mensaje. Un hashtag es una palabra o frase precedida por un «#» (por ejemplo, #Brexite). Las redes sociales utilizan los hashtags para clasificar la información y facilitar su búsqueda a los usuarios.

Influencer: usuario o usuaria de las redes sociales con una audiencia significativa que puede dar a conocer una tendencia, un tema, una empresa o un producto.

Información errónea: información que es falsa, pero que no tiene la intención de causar daño. Por ejemplo, personas que no saben que una información es falsa pueden difundirla en las redes sociales con la intención de ser útiles.

Inteligencia artificial (IA): programas informáticos que se «entrenan» para resolver problemas que normalmente serían difíciles de resolver para un ordenador. Estos programas «aprenden» a partir de los datos analizados, adaptando los métodos y las respuestas de forma que se maximice la precisión.

Interfaz de programación de aplicaciones (API): medio por el que se pueden intercambiar datos de una herramienta o aplicación web con otra o recibirlos. La API de Twitter, abierta y fácil de usar, ha permitido una investigación exhaustiva de su red, además del desarrollo de herramientas de mitigación, como los sistemas de detección de bots. Sin embargo, las restricciones de

otras plataformas y la falta de estandarización de la API hacen que todavía no sea posible ampliar y reproducir este trabajo en toda la red social.

Malinformación: información genuina que se comparte para causar daño. Incluye información privada o reveladora que se difunde para perjudicar a una persona o a su reputación.

Meme: fotos con subtítulos que se difunden en la red; las más eficaces son de humor o de crítica a la sociedad.

Mensajería instantánea (IM): es una forma de comunicación directa en tiempo real, basada en texto, entre dos o más personas. Los clientes de software de mensajería instantánea más avanzados también permiten modos de comunicación mejorados, como las llamadas de voz o vídeo en directo.

Microfocalización²⁷ (microtargeting): personalización a nivel individual del usuario o la usuaria. Consiste en utilizar cantidades de datos para elaborar perfiles de públicos lo más reducidos posible y, así, realizar predicciones de comportamiento y, por ende, campañas electorales más acertadas.

Minería de datos (data mining): proceso de control de grandes volúmenes de datos mediante la combinación de herramientas de estadística e inteligencia artificial para reconocer patrones útiles.

Motor de búsqueda: es un sistema de software que está diseñado para realizar búsquedas en la web.

Neutralidad de la red: la idea, el principio o el requisito de que los proveedores de servicios de Internet deberían tratar todos los datos de Internet de la misma manera, independientemente de su tipo, origen o destino.

Optimización de sombrero negro para motores de búsqueda: estrategias agresivas e ilícitas utilizadas para aumentar artificialmente la posición de un sitio web dentro de los resultados de un motor de búsqueda, por ejemplo, cambiando el contenido de un sitio web después de haber sido clasificado. Estas prácticas generalmente violan los términos del servicio del motor de búsqueda

²⁷ <https://agenciabl2.com/noticia/que-es-microfocalizacion-o-microtargeting>

en cuestión, ya que atraen tráfico a un sitio web a expensas de la experiencia del usuario.

Optimización para motores de búsqueda (SEO): es el proceso de aumentar la calidad y la cantidad del tráfico en línea mediante el aumento de la visibilidad de un sitio web o una página para los usuarios de un motor de búsqueda web.

Propaganda: información verdadera o falsa difundida para persuadir a un público. A menudo tiene una connotación política y suele estar relacionada con la información producida por los gobiernos.

Propaganda computacional: uso de algoritmos, automatización y curación humana para distribuir deliberadamente información engañosa en las redes sociales.

Red privada virtual (VPN): herramienta utilizada para cifrar los datos de un usuario y ocultar su identidad y ubicación.

Scraping: proceso de extracción de datos de un sitio web o de una plataforma social.

Seguidores falsos: cuentas de redes sociales anónimas o impostoras creadas para dar falsas impresiones de popularidad sobre otra cuenta. Los usuarios de las redes sociales pueden pagar por seguidores falsos, así como por «likes», «views» y «shares» falsos para dar la apariencia de una mayor audiencia.

Share of voice: una medida de cuántas menciones en los medios sociales está recibiendo un artículo concreto en relación con su competencia. Suele medirse como porcentaje del total de menciones dentro de un sector o entre un grupo definido de competidores.

Sock puppet: cuenta online que utiliza una identidad falsa diseñada específicamente para engañar. Los sock puppets se utilizan en las plataformas sociales para inflar el número de seguidores de otra cuenta y difundir o amplificar contenidos a una audiencia masiva. Es considerado por algunos como sinónimo del término «bot».

Spam: comunicación online no solicitada e impersonal, generalmente utilizada para promocionar, publicitar o estafar a la audiencia.

Tasa de clics: métrica común de las redes sociales que se utiliza para representar el número de veces que un visitante hace clic dividido por el número total de impresiones que recibe un contenido.

Tasa de compromiso: es una métrica popular de las redes sociales que se utiliza para describir la cantidad de interacción —me gusta, compartir, comentarios— que recibe un contenido.

Tasa de conversión: se refiere a una métrica común rastreada en los medios sociales que representa el porcentaje de personas que completaron una acción prevista (es decir, rellenar un formulario, seguir una cuenta social, etc.).

Tasa de respuesta: métrica de compromiso para evaluar el grado de interacción de las cuentas con su audiencia social. Es el resultado del número de la relación entre las menciones a las que un usuario ha respondido en un periodo de tiempo determinado y el número total de menciones que ha recibido (excluyendo los retweets).

Trending topic: los temas y hashtags más comentados en una red social. Suelen aparecer en redes como Twitter y Facebook y sirven como enlaces en los que los usuarios pueden hacer clic para unirse a la conversación o simplemente navegar por el contenido relacionado.

Trolling: acto de publicar deliberadamente contenidos ofensivos o incendiarios en una comunidad online con la intención de provocar a los lectores o interrumpir la conversación. Hoy en día, el término «troll» se utiliza con mayor frecuencia para referirse a cualquier persona que acosa o insulta a otros en línea. Sin embargo, también se ha utilizado para describir cuentas controladas por humanos que realizan actividades tipo bot.

Verificación: el proceso de determinar la autenticidad de la información publicada por fuentes no oficiales en línea, especialmente los medios visuales.

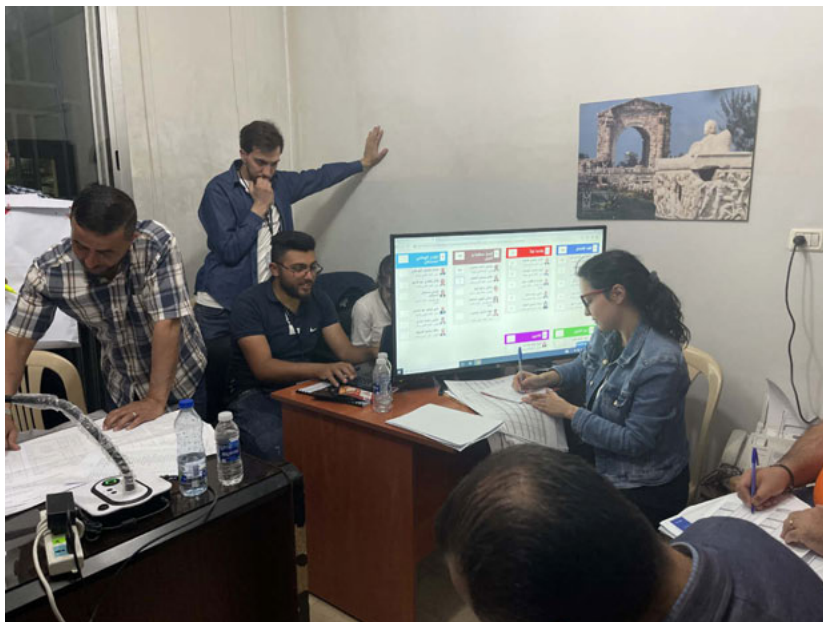

Elecciones Generales Líbano 2022

XXII. OBSERVACIÓN DE LA TECNOLOGÍA ELECTORAL

Carlos Vegas González

Especialista en Nuevas Tecnologías y Elecciones

La rápida y exponencial transformación que están experimentando las sociedades a raíz del uso de nuevas tecnologías abarca también la administración de procesos electorales en una gran mayoría de países del mundo, no sólo en los más industrializados, también en países en vías de desarrollo. Este rápido desarrollo e implementación de las tecnologías de la información y la comunicación (TICs) tiene un profundo impacto en el desarrollo de unas elecciones y si bien puede ofrecer grandes ventajas (sobre todo en términos de eficacia, precisión y rapidez), a la vez plantea muchos desafíos para la administración electoral, para los votantes y para los observadores.

Puesto que es cada vez más probable que los observadores se encuentren en un escenario en el cual tengan que prestar especial atención a este aspecto del proceso electoral, para poder realizar una observación efectiva y reportar adecuadamente al Equipo Central, en los siguientes epígrafes se expondrán las principales tecnologías electorales y su impacto en las elecciones y en la observación.

Sin embargo, al ser este un sector en permanente evolución, los cambios y nuevos desarrollos de tecnologías electorales posiblemente dejen rápidamente obsoleto este capítulo, al menos parcialmente. Por ello, el objetivo principal no es dar a conocer pormenorizadamente todas las tecnologías electorales existentes, sino más bien ofrecer una visión general que permita tener una idea del tipo de nuevas realidades con las que se encontrarán los observadores al llegar al terreno.

1. El voto electrónico

Si bien no existe una posición común con respecto a la definición del voto electrónico (también llamado *e-voto* o *nuevas tecnologías de votación*), por lo general el voto electrónico en el ámbito de las elecciones y referéndums se puede definir como el uso de las TICS (Tecnologías de Información y Comunicación) para las fases de voto y recuento de votos. Alguna definición más restrictiva del voto electrónico lo sólo a la fase del voto.

Existen actualmente en el mundo muy variados sistemas de votación electrónica los cuales, a grandes rasgos, se podrían agrupar entorno a las siguientes categorías:

- **DRE (*Direct Recording Electronics*) / Registro electrónico de votos o Urna electrónica:** máquinas de votación en las cuales el votante indica su preferencia, la cual queda registrada electrónicamente. Normalmente los datos almacenados son transferidos al centro de conteo al finalizar la votación, bien en formato físico (USB, SD, etc) o bien vía telemática. Este tipo de urnas electrónicas pueden contener sólo botones (como por ejemplo las máquinas de votación de India) o incluir pantallas táctiles (Por ej: Brasil, Venezuela).

► *Pantalla táctil de votación utilizada en Venezuela*

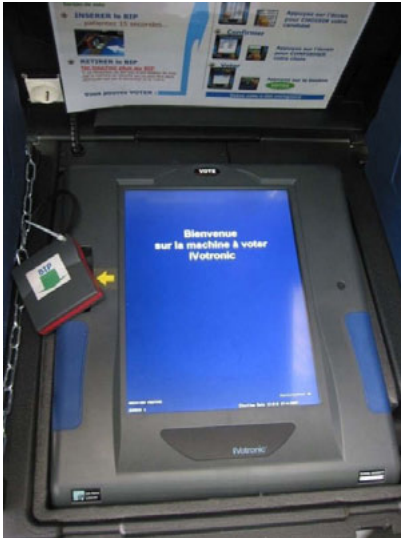

◄ *Pantalla táctil de votación utilizada en Francia*

► *Máquina de votación utilizada en India*



◄ *Urna electrónica utilizada en Brasil*

- **OMR (Optical Mark Recognition) / Maquinas de lectura óptica:** estas máquinas escanean papeletas previamente marcadas por el elector y realizan el recuento.

► *Maquinas de lectura óptica utilizadas en EEUU*



- **Sistemas mixtos (DRE + OMR):** En este tipo de sistemas, el elector realiza su selección en una máquina de votación (generalmente pantalla táctil), la cual imprime un resguardo de papel que debe ser entonces escaneado en otro dispositivo (Por ej: Bélgica).



Sistema de votación combinando pantalla táctil y escaneado en urna (Bélgica)

- **Internet:** los sistemas de voto electrónico por internet permiten al votante realizar su selección mediante la conexión a una página web a través de ordenador, tablet, PDA, smartphone, etc (Por ej: Suiza, Estonia, Noruega...). Este tipo de voto es el más controvertido, ya que si bien permite a los ciudadanos votar online y esto podría contribuir a aumentar la participación, la tecnología actual no permite un sistema de votación por internet que sea totalmente seguro y que garantice al mismo.

Es importante señalar la existencia de máquinas de voto electrónico que incluyen VVPAT: *Voter Verifiable Paper Audit Trail* (traducido a veces como «*Comprobante de Auditoría de Papel Verificado*»). En este sistema, similar a los sistemas mixtos (DRE y OMR) anteriormente señalados, la máquina emite un comprobante en papel del voto que se ha emitido para que el votante pueda contrastar que su voto ha sido correctamente emitido y permitiendo además que se puedan hacer posteriores auditorías. El funcionamiento del sistema con VVPAT dependerá del diseño del propio sistema y será importante prestar atención a lo establecido en la legislación nacional con respecto al valor jurídico del comprobante en papel, cómo se realizarán las posibles auditorías, etc.

Independientemente del tipo de tecnología usada, se suele distinguir entre dos tipos de situación en la que se puede utilizar el voto electrónico:

- Voto electrónico que se lleva a cabo presencialmente, en lugares bajo la supervisión de la administración electoral.
- Voto electrónico remoto sin supervisión (generalmente voto por internet). tiempo el anonimato y la verificabilidad.

Por otro lado, hay que señalar que los sistemas electrónicos de votación pueden haber sido diseñado por la propia autoridad electoral (en la minoría de los casos) o bien por proveedores externos. Además, el sistema puede haber sido desarrollado usando código abierto (*Open Source*) o software propietario (*Proprietary software*), en cuyo caso podría ocurrir que el código fuente del programa (*Source code*) no estuviera disponible para los observadores en caso de que la administración electoral y el proveedor externo hubieran firmado un acuerdo de confidencialidad (NDAs, *Non Disclosure Agreements*).

Ventajas y riesgos del voto electrónico

Las autoridades electorales vienen introduciendo el voto electrónico por las ventajas que este ofrece en la gestión del proceso electoral, destacando principalmente un escrutinio más rápido y la eliminación del error humano, además de que podría aumentar la participación de votantes, especialmente para los votantes expatriados mediante el voto por internet.

Por otra parte, las organizaciones internacionales y el sector académico destacan que el uso del voto electrónico podría acarrear una serie de riesgos a los que se debe prestar atención, en especial una potencial reducción en la transparencia del proceso de votación y recuento, además un mayor riesgo de violación del secreto del voto. Todo ello puede tener un impacto negativo sobre la confianza en el proceso y por ello recomiendan llevar a cabo una introducción del e-voto que sea gradual y con plena apertura y transparencia, incluyendo un debate público previo, campañas de información ciudadana, tests, etc.

La Unión Europea considera que el voto electrónico es más apropiado en países con altos niveles de confianza en la administración electoral y en la integridad del proceso electoral, puesto que elimina protecciones a la transparencia que incluidas en el voto el papel, y con respecto a la protección del secreto de voto, además de ser susceptibles a ataques informáticos (especialmente en el caso del voto remoto). Además, la credibilidad del uso del voto electrónico será mayor cuando el proceso de toma de decisión para la adopción de la tecnología electoral haya sido integrador y transparente, así como los procesos de selección, certificación y verificación de los equipos informáticos.

Ventajas potenciales	Riesgos potenciales
<ul style="list-style-type: none">> Escrutinio más rápido y sin error humano> Mayor accesibilidad: ciegos, minorías> Aumento potencial de la participación y facilidad de voto para los votantes ausentes (especialmente en el voto remoto por internet)	<ul style="list-style-type: none">> Menor transparencia> Dificultades en la comprensión del sistema por los no expertos> Violación del secreto de voto> Ataques externos (hackers)> Manipulación a gran escala por parte de un pequeño grupo de personas con acceso privilegiado al sistema.

Ventajas potenciales	Riesgos potenciales
<ul style="list-style-type: none"> > Gestión eficaz de formulas electorales complejas > Presentación mejorada de papeletas electorales complejas > Prevención del fraude en los colegios electorales 	<ul style="list-style-type: none"> > Menor control del proceso por parte de la Administración Electoral (dependencia de los técnicos y de los proveedores) > Posibilidades de recuento limitadas (especialmente sin VVPAT).

Se consideran buenas prácticas en la implementación uso del voto electrónico las siguientes:

- Proceso de debate público previo a la introducción del voto electrónico y campañas de información ciudadana.
- Proceso integrador y transparente para la toma de decisión para la adopción de la tecnología electoral
- Proceso transparente de licitación para la contratación de los equipos electrónicos y servicios asociados
- Introducción gradual del voto electrónico, preferente con ensayos previos no vinculantes
- Garantías de hardware y software contra manipulación y piratería
- Mecanismos transparentes de verificación y auditorías.
- Adecuada formación del personal de la administración electoral, así como de la ciudadanía
- Facilidad de uso de los equipos de votación
- Utilización de comprobantes en papel (VVPAT)

Como se ha mencionado, la implementación del voto electrónico tiene un efecto directo en la observación del proceso electoral, puesto que en la mayoría de los casos el voto pasa a ser realizado a través de una máquina en lugar de con papeletas y urnas (generalmente transparentes). Tal y como in-

dican unánimemente tanto las organizaciones internacionales como el sector académico, el voto electrónico supone un cambio fundamental en la propia esencia de la observación, ya que, a diferencia del voto tradicional en papel, el voto electrónico incluye elementos (operaciones informáticas) que no son directamente observables.

En este sentido la OSCE señala que en el voto electrónico hay elementos que no pueden ser observados físicamente y, además, los componentes tecnológicos del sistema no son conocidos ni fácilmente entendibles por el observador promedio. Por su parte, la Unión Europea considera que el voto electrónico puede estar menos sujeto a escrutinio ya que la observación de dichos sistemas requiere de conocimientos especializados.

De cara a suplir una posible falta de supervisión sobre el proceso de votación y recuento en el voto electrónico (por parte de la autoridad electoral, los partidos políticos, los observadores y los ciudadanos) normalmente se implementan unas medidas de seguridad adicionales tales como la certificación y auditorías del sistema. Además, los potenciales problemas de falta de transparencia y control se pueden minimizar cuando se utilizan las máquinas de e-voto que incluyen el anteriormente mencionado «comprobante» en papel, permitiendo auditorías del sistema y recuentos en papel.

Metodología de observación y principales cuestiones a tener en cuenta en la observación del voto electrónico

Una MOE no está en condiciones de llevar a cabo una verificación completa de todos los aspectos técnicos de un sistema de voto electrónico, pero sí podrá observar aspectos del proceso, tales como el grado de confianza del público y las partes interesadas, la certificación, testaje y auditorías del sistema, las medidas de seguridad y medias de contingencia, la educación electoral, etc. Una de las principales cuestiones que deberá determinar el Equipo Central es si el sistema de voto electrónico permite una observación eficaz y creíble.

Al observar unas elecciones con voto electrónico, se usan los mismos estándares internacionales que en las elecciones con papeletas tradicionales (todos los electores que reúnan las condiciones deben tener derecho a votar, el secreto del voto debe estar garantizado, los resultados deben reflejar con precisión la intención del votante, etc) y la observación se lleva a cabo de acuerdo con las metodologías ya consolidadas.

Además, como complemento OSCE/ODIHR y la OEA han desarrollado documentos específicos con metodologías propias para la observación del voto electrónico. Por su parte, la Unión Europea, si bien de momento no ha desarrollado este tipo de metodología, sí incluye desde la segunda edición del «*Manual de Observación Electoral de la Unión Europea*» un epígrafe dedicado al voto electrónico, que ha sido actualizado en 2016 con la tercera edición del manual. Estos documentos describen una metodología más específica a usar en estas misiones y por tanto serán a los que los observadores de corta duración deberán referirse como complemento a la metodología general.

Papel del analista de voto electrónico

Tanto el manual de la UE, como los de la OEA y la OSCE mencionan la figura del analista del voto electrónico dentro del Equipo Central. Así mismo, el Carter Center, en su documento de trabajo sobre la observación del voto electrónico, menciona que cuando en las elecciones se utiliza el voto electrónico «*es esencial apoyarse en el análisis del Especialista en Informática*». Dicho analista trabaja en estrecha cooperación con los demás miembros del Equipo Central, en especial el analista legal, el analista electoral y el analista político.

El analista de voto electrónico, o en su defecto el analista electoral, observará y analizará entre otras cosas:

- Cómo se supone que debe funcionar el sistema y cómo funciona en la práctica.
- Cómo funciona el proceso de votación, como se cuentan los votos y cómo se transmiten los resultados al nivel central.
- Si el sistema garantiza la integridad del proceso y el secreto del voto.
- Si el sistema permite verificar que la tecnología ha funcionado tal y como se preveía, que el secreto del voto se ha respetado y que los resultados corresponden a tabulación de todos los votos.
- La robustez del sistema y qué medidas de seguridad incluye contra posibles ataques (hacking o manipulación interna) y las medidas legales contra dichos ataques.

- Si las operaciones sensibles son realizadas por varias personas y si se mantiene un registro escrito de todas las operaciones llevadas a cabo.
- Si las máquinas tienen medidas de seguridad contra el acceso no autorizado.
- Si el sistema presenta a los votantes opciones claras mediante un sistema de voto electrónico entendible y fácilmente utilizable, y cuánto tiempo necesita el votante para emitir su voto.
- Si los votantes reciben feedback por parte del sistema y si este indica claramente que se ha seleccionado una opción (avisando, si fuera el caso, de que se ha realizado un voto nulo), permitiendo al votante corregir su elección.
- Si el sistema permite la inclusión de lenguas minoritarias y si la información contenida en las papeletas en dichas lenguas es la misma que en la lengua mayoritaria.
- Si los partidos y candidatos aparecen de forma equitativa en las papeletas
- Si el sistema permite votar a electores con discapacidad visual mediante un interfaz de audio (escuchando el contenido de la papeleta) y si dicho sistema está diseñado de forma que garantiza el secreto del voto.
- Si el sistema está diseñado de forma que puede funcionar durante toda la jornada electoral, y qué medidas de contingencia existen para el caso de fallos de suministro eléctrico.
- Si se llevan a cabo tests del sistema previos a la jornada electoral, y si estos son públicos (así como analizar la documentación relativa a los tests que se hayan llevado a cabo con anterioridad al despliegue de la misión y si dichos documentos están disponibles para los partidos políticos, ciudadanos, etc).
- Si se han llevado a cabo tests de laboratorio del hardware y el software para determinar si el sistema cumple con los requisitos del diseño.

- Cuál es el proceso de certificación del sistema de e-voto y la documentación relativa dicho proceso (incluyendo un análisis de la reputación del organismo de certificación, si este es independiente de los proveedores y la propia autoridad electoral, así como si este tuvo acceso a toda la información relativa al sistema).
- Si se llevan a cabo auditorías y si los actores electores pueden estar presentes durante dichas auditorías.
- En el caso de sistemas de escaneo de papeletas, cual es el grado de error de las máquinas y si hay provisiones legales para recuentos automáticos.
- En el caso de uso de VVPAT, si los votantes están bien informados sobre qué es lo que deben de verificar.
- En caso de que haya varios métodos de votación, si el proceso se realiza correctamente y cómo se realiza la tabulación y agregación de resultados y su anuncio (y si los partidos políticos, candidatos y observadores tienen forma de verificar la correcta tabulación de resultados).
- En el caso de que el sistema de voto incluya la identificación automatizada de votantes también llevará a cabo un análisis de dicho sistema y su integración en el proceso de votación.
- En el caso de voto remoto por internet, cómo verifica el sistema la identidad del votante y qué medidas existen para la salvaguarda del secreto del voto.
- En el caso de voto remoto por internet, si el sistema ofrece procesos de verificación para los resultados.

Papel de los observadores de larga duración y corta duración

Si bien muchos de los aspectos relativos al voto electrónico son implementados a nivel central, en la capital del país, observadores de larga duración desplegados en regiones del país deberán llevar a cabo una observación y análisis de algunos de los asuntos antes mencionados, de cara a evaluar la implementación y funcionamiento del sistema a nivel local.

Para ello, son formados en el *briefing* en la capital por parte del Equipo Central, y especialmente por parte del experto en e-voto (o el analista electoral en su defecto), sobre las principales características del sistema de voto electrónico utilizado en el país y, si fuese posible, participarán en una sesión formativa con la autoridad electoral de cara a comprobar en vivo el funcionamiento del sistema. Del mismo modo en el *briefing* regional organizado por los OLPs se informará a los OCPs sobre la situación del sistema a nivel regional, indicando qué problemas podrían surgir y qué colegios electorales utilizarán el voto electrónico, y en qué colegios se debe observar las auditorías (en caso de que estén previstas en la legislación).

La observación del voto electrónico el día de las elecciones será sólo una de las tareas que llevarán a cabo los observadores; sus tareas concretas variarán dependiendo de la tecnología que se use, el grado de extensión, etc. Entre las tareas de los OLPs, y los OCPs, podemos mencionar la observación y análisis de:

- Los preparativos técnicos y logísticos a nivel regional/local para la implementación del sistema de e-voto.
- La preparación del personal electoral a nivel local, incluyendo sus conocimientos sobre el funcionamiento del sistema y en qué grado están preparados en caso de fallos del sistema.
- El grado de aceptación del sistema de voto electrónico por parte de la sociedad civil y los partidos políticos.
- El papel de los técnicos en los preparativos y qué nivel de supervisión sobre ellos tiene el personal electoral.
- Las sesiones de formación para los funcionarios electorales
- Las campañas de información y educación de votantes
- La credibilidad del sistema y la implementación de los sistemas de auditoría.
- El proceso de distribución de las máquinas (quién y cómo lleva a cabo dicho proceso) a los colegios electorales, las medidas de seguridad du-

rante el almacenamiento de las máquinas antes del de la jornada electoral, quién tiene acceso a ellas, si se llevarán a cabo actualizaciones de software en las máquinas (por ej. La información en las papeletas electrónicas, actualizaciones de software, etc) y cómo se verifica la autenticidad del software.

- Las pruebas a nivel local de las máquinas previas a la jornada electoral, y quién tiene acceso a dichas pruebas.
- Los tests en los que participe el público antes de la jornada electoral.
- El grado de acceso de los partidos y los observadores domésticos al sistema de voto y la documentación relevante, y si han tenido la posibilidad de testar el sistema.
- La percepción por parte de los partidos políticos y la sociedad civil del voto electrónico y sus planes para observar este durante la jornada electoral.

Este tipo de informaciones se reportarán al Equipo Central en la sección específica del informe semanal, o en otros informes puntuales que solicite el Equipo Central.

Los formularios de observación del e-day contendrán una serie de preguntas específicas con respecto a las máquinas de votación. A continuación, se presenta una muestra indicativa de dichas preguntas:

DISPOSICION DE LOS COLEGIOS ELECTORALES:

- ¿Surge algún problema durante la instalación de las máquinas en el colegio electoral?, en caso afirmativo, ¿pueden solucionarlo los miembros de la mesa electoral?, ¿abre el colegio electoral a tiempo?
- ¿Qué tests se llevan a cabo durante la instalación de las máquinas?
- ¿Qué medidas se toman para garantizar que la memoria electrónica no contenga ningún voto antes de empezar la votación?, ¿es esto verificable?

- ¿La disposición de las máquinas en el colegio electoral protege el secreto del voto?, ¿Se aseguran los miembros de la mesa de que los votantes lleven a cabo su voto en secreto, aun cuando necesiten de asistencia?

VOTACION (USABILIDAD, ACCESIBILIDAD Y SECRETO DE VOTO)

- ¿Entienden los usuarios el funcionamiento del sistema?, ¿Cuántos votantes solicitan asistencia de los miembros de la mesa para poder votar?, ¿Algún votante termina el proceso una vez empezado, pero sin haber podido llegado a votar?
- Tienen los votantes la posibilidad de elegir entre votar de modo tradicional y votar en modo electrónico?, ¿Pueden elegir libremente el modo de votación?
- ¿Utilizan los votantes las máquinas de votación en solitario?, ¿Impiden los miembros de la mesa que dos o más votantes utilicen las máquinas al mismo tiempo?
- ¿Hay hacinamiento?, ¿Cuánto tienen que esperar los votantes para votar?, ¿Hay suficientes máquinas para que los tiempos de votación sean razonables?
- ¿Cuál es la opinión de votantes, los observadores domésticos y los partidos políticos/candidatos con respecto al e-voto?
- ¿Cuántos votantes requieren asistencia?
- ¿Pueden los minusválidos y los ancianos votar sin necesidad de asistencia? Si se usan idiomas minoritarios en la votación ¿Se puede acceder a ellos en el sistema sin mayores dificultades?

SEGURIDAD

- Si el sistema requiere que algún elemento de las máquinas sea sellado durante la votación ¿pueden los OCPs verificar que el sellado se ha llevado a cabo?
- ¿Quién tiene acceso a las máquinas?, ¿tiene algún miembro del proveedor de servicio acceso a las máquinas in la presencia de los miembros de la mesa?

- ¿Son capaces los miembros de la mesa de solucionar problemas en caso necesario?, en caso contrario ¿hay técnicos presentes encargados de solucionar problemas?, ¿Los problemas de apuntan en protocolos oficiales y se transmiten oportunamente?
- ¿Algún miembro de la mesa o técnico manipula las máquinas en algún momento?, ¿por qué motivo?
- ¿Las máquinas presentes en los colegios electorales son las que en efecto debían ser usadas?
- Si las máquinas de votación no están disponibles durante un largo periodo de tiempo ¿pueden los votantes votar en papel o deben esperar a que se traiga una nueva máquina?, ¿Algún votante se marcha sin poder votar?

CIERRE, RECUENTO Y TRANSMISION DE RESULTADOS:

- ¿Se respetan los procedimientos de cierre del colegio electoral?, ¿Se imprime una copia en papel de los resultados por máquina de votación y por colegio electoral y pone a disposición de los observadores y los partidos políticos?, ¿Se coloca una copia de dichos resultados en un lugar de acceso público?
- ¿Cómo se lleva a cabo la transmisión de resultados a los niveles superiores de la administración electoral?, ¿Se respetan los procedimientos establecidos para dicha transmisión?
- ¿Se lleva a cabo alguna auditoría en el colegio electoral inmediatamente después del anuncio de los resultados?
- ¿Qué pasa con los votos guardados en formato electrónico tras la jornada electoral?, ¿Se lleva a cabo el borrado de las unidades de almacenamiento de datos del sistema de e-voto?, ¿Quién lleva a cabo dicho borrado y cómo?

ADMINISTRACION ELECTORAL:

- ¿Cuál es el grado de entendimiento del sistema y el proceso por parte de los miembros de la mesa del sistema?, ¿Qué formación y entrenamiento que han recibido?, ¿Hay manuales en el colegio electoral con respecto al sistema?
- ¿Cumplen los miembros de la mesa con los procedimientos establecidos?

La OSCE indica que en el caso de que el voto electrónico se use en combinación con el voto el papel, los OCPs no deberían dar una atención desproporcionada al primero, para lo cual recibirán instrucciones del Equipo Central.

Por otra parte, es importante destacar que los observadores nunca certifican los sistemas de voto electrónico y por ello no deben nunca firmar documentos o hacer declaraciones que puedan interpretarse como una certificación del sistema de voto. Los observadores deberían tener un acceso total al sistema de voto, incluyendo la documentación (certificación, autorías, etc) pero es también muy importante que no actúen de ninguna manera en que pudiera considerarse que están manipulando las máquinas de votación.

2. El registro electrónico de votantes

Las nuevas tecnologías se utilizan cada vez más para la creación y actualización de registros de votantes, cuyos datos se suelen mantener en una base de datos centralizada.

Este tipo de registro de votantes puede contribuir a la transparencia, además de permitir a los electores comprobar que sus datos están correctamente registrados, en algunos casos de forma remota a través de internet. Sin embargo, hay que prestar atención al potencial mal uso que se pueda hacer de este tipo de bases de datos digitales, como señaló por ejemplo la MOEUE Venezuela 2021 en relación con el sistema Patria²⁸. Por otro lado, es importante que estos sistemas estén diseñados de forma que su complejidad no reduzca la transparencia, mientras que al mismo tiempo mantiene la seguridad. Finalmen-

²⁸ *La plataforma Patria, que cuenta con más de 21 millones de usuarios en Venezuela, recoge datos personales básicos como la dirección y la fecha de nacimiento, pero también información sensible como la pertenencia a un partido político, la participación en iniciativas del PSUV y la actividad en las redes sociales. No está claro qué institución estatal es responsable de la gestión de sus datos, ni cómo y con qué fines se utiliza y almacena esta cantidad masiva de datos. Otro asunto preocupante es que las inscripciones a la plataforma son gestionadas por militantes del movimiento Somos Venezuela, una plataforma política cercana al PSUV. No hay transparencia sobre cómo se asignan los bonos y beneficios a través de la plataforma, a qué beneficiarios y según qué criterios. La práctica de escanear el Carnet de la Patria el día de las elecciones podría hacer creer a algunos votantes que el secreto de su voto no está totalmente garantizado.»* Misión de Observación Electoral VENEZUELA 2021. Informe final.

te, este tipo de tecnología requiere que tanto el personal de la administración electoral como los votantes tengan los conocimientos necesarios para usarlo.

Estos registros electrónicos de votantes pueden imprimirse para que cada mesa electoral tenga la lista, o bien podría ser que el personal de la autoridad electoral consulte la lista de votantes en un ordenador o una tablet, en cuyo caso es importante que existan planes de contingencia por cualquier problema que pudiera surgir (cortes de electricidad, fallo de los equipos, etc).

Especialmente significativo es el caso del registro biométrico de votantes, el cual utiliza una o varias de las características del elector (imagen facial, huella dactilar, escaneo de retina, etc), una información que se utilizará en la mesa electoral para identificar al votante antes de que pueda ejercer el sufragio. El registro biométrico de votantes puede ser especialmente útil en países en vías de desarrollo en los cuales la ciudadanía carece de documentos de identidad fiables, y la tecnología biométrica servirá para prevenir diversos problemas (registros múltiples, suplantación de personalidad, voto múltiple, etc); sin embargo se debe prestar atención a algunos de los desafíos que presenta, principalmente el suministro de energía y la disponibilidad de las redes de telecomunicaciones, además de los problemas relacionados con al sostenibilidad del sistema y la dependencia de los donantes internacionales.

Se consideran buenas prácticas:

- La existencia de un registro centralizado y único de votantes, al cual los partidos políticos puedan tener acceso.
- El uso de tecnología debe ser apropiada, sostenible y transparente
- Los planes de contingencia para evitar retraso en la jornada electoral en caso de que hubiera algún fallo.
- Adecuada formación del personal electoral y educación electoral para los votantes.
- Testaje con antelación de los sistemas de identificación de votantes.

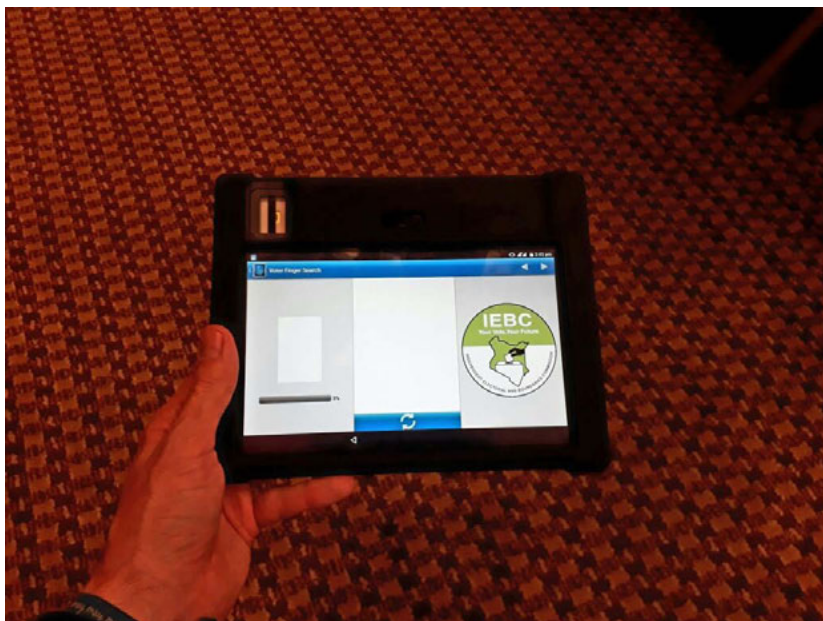

KIEMS (Kenya Integrated Elections Management System), tablet multifuncional diseñada tanto para la identificación biométrica de votantes como para la transmisión electrónica de resultados

3. La transmisión y tabulación electrónicas de resultados electorales

Una vez finalizado el escrutinio (o recuento de votos) y habiendo sido los datos registrados en los documentos electorales (conocidos habitualmente como actas o protocolos de resultados), los resultados de la votación se transmiten desde las mesas electorales a la instancia superior de la administración electoral para llevar a cabo la tabulación. Es también posible que se transmitan desde de la mesa electoral directamente a la autoridad electoral nacional al menos los resultados preliminares.

Los procesos de transmisión y tabulación a veces se producen de manera simultánea, ya que el propio sistema que transmite los resultados electorales

lleva a cabo la agregación de resultados, los cuales simplemente son revisados por la instancia superior de la autoridad electoral.

El objetivo de una MOE es observar si los resultados reportados por las mesas electorales se han tabulado correctamente, y para ello se comprueba la integridad del sistema de transmisión y tabulación de resultados, así como su transparencia y posibilidades de verificación por parte de los representantes de los partidos políticos, así como de observadores nacionales e internacionales.

Normalmente se encarga a los observadores que acompañen los resultados oficiales, y el resto del material electoral, cuando son transportados desde la mesa electoral al centro de tabulación y una vez allá se observa que los resultados de la mesa electoral se introducen correctamente.

La tabulación de resultados debería ser verificable y transparente a todos los niveles de la administración electoral, para lo cual, en aras de la transparencia y para fomentar la confianza ciudadana, los resultados de cada nivel de tabulación deberían estar disponibles públicamente inmediatamente, en cada nivel del proceso. También se considera una buena práctica el ofrecer los resultados detallados en internet para cada mesa electoral, permitiendo a los contendientes y a los observadores verificar que los resultados incluidos en los protocolos de las mesas electorales han sido reportados correctamente.

Es destacable el caso de las elecciones presidenciales de Kenia en 2017, en las cuales, a pesar de la declaración preliminar de la MOEUE, relativamente positiva, el Tribunal Supremo anuló los resultados electorales en base a una serie de «*irregularidades e ilegalidades*», relacionadas principalmente con el sistema de transmisión de resultados, que hacían que las elecciones no hubieran cumplido con los requisitos constitucionales. El Tribunal Supremo indicó que el sistema utilizado por la administración electoral (la *Independent Electoral and Boundaries Commission*) era complejo y los procesos muy difíciles de observar, incluso para expertos en seguridad informática, lo cual se agravó con los desafíos a la transparencia y la credibilidad que supusieron los defectos del software y la falta de conexión a nivel nacional, así como las vulnerabilidades ante posibles ciberataques. El Tribunal concluyó diciendo que en este tipo de escenarios es importante asegurar que todos los interesados tengan acceso suficiente a la información y con suficiente tiempo, de cara a que puedan verificar la correctitud de los resultados electorales.



Sistema de tabulación regional de resultados electorales en el Líbano

Bibliografía básica²⁹

Comisión Europea: *Manual de Observación Electoral de la Unión Europea (3ª edición)*, 2016.

OSCE/ODIHR: *Handbook for the Observation of New Voting Technologies*, 2013

The Carter Center, *Handbook on observing electronic voting, 2nd ed., 2012*

European Parliamentary Research Service, *Digital technology in elections: Efficiency versus credibility?* 2018.

IFES/NDI: *Implementing and Overseeing Electronic Voting and Counting Technologies*, 2014

Carter Center: *Developing a Methodology for Observing Electronic Voting*. Atlanta, 2007.

Organización de los Estados Americanos: *Observación del Uso de Tecnología Electoral: Un Manual para las Misiones de Observación Electoral de la OEA*, 2010.

OEA, IFES, IDEA: *Electoral Results Transmission. Technology use, security mechanisms and training of those responsible*, 2011

Consejo de Europa: *Recommendation on Legal, Operational and Technical Standards for E-voting*, 2004

International IDEA: *Introducing Electronic Voting, Essential Considerations*, 2011.

²⁹ *NOTA: Las imágenes que se han incluido en este capítulo, a efectos estrictamente divulgativos, son propiedad del autor de este capítulo o bien se han tomado de internet siendo de dominio público o bajo licencia GNU GPL, Copyleft o similares.*

IFES: *Elections in Kenya 2017 Rerun Presidential Elections Frequently Asked Questions, 2017*

Carter Center: *Kenya 2017 General and Presidential Elections Final Report*



Elecciones generales Honduras 2017

XXIII. SEGURIDAD EN MISIONES DE OBSERVACIÓN ELECTORAL

Víctor Pérez Sañudo

Experto en seguridad internacional

Cualquier actividad laboral en España conlleva riesgos de una u otra índole, riesgos derivados tanto del ser humano (Ej. Criminalidad) como de la naturaleza (Ej. Huracanes); pero si esta actividad laboral es desarrollada en países cuya cultura y costumbres nos son desconocidas, con condiciones higiénicas e infraestructuras diferentes a las nuestras, con una situación de inestabilidad política, con índices de criminalidad superiores en muchos casos y además le unimos riesgos derivados de la naturaleza que son inexistentes en nuestro país, estaremos definiendo gran parte de los países anfitriones de misiones de observación electoral.

Con el fin de minimizar las amenazas, derivadas de los diferentes riesgos existentes en una misión de observación electoral y para minimizar igualmente el impacto de estas amenazas, en caso de materializarse, se invierte gran cantidad de recursos en seguridad por parte de los organismos internacionales a cargo de las misiones de observación electoral, así como por parte de las autoridades nacionales que aportan sus observadores nacionales con el compromiso de apoyar la construcción democrática y de los derechos humanos en todo el mundo.

Es intención de estas páginas despertar la conciencia de los observadores acerca de la importancia que tiene una adecuada preparación de la seguridad propia del observador, previo a la misión y durante la misma, manteniendo siempre unos niveles mínimos de alerta. Difícilmente puede resumirse en una página lo que de por sí ocupa libros, no obstante, esta sección pretende citar aquellos conceptos básicos de seguridad que están al alcance del observador y con los que están relacionados la mayoría de incidentes que afectan a una misión de observación electoral.

Los principios de seguridad que se presentan a continuación son válidos para cualquier tipo de misión de observación electoral y son enumerados de modo cronológico a fin de facilitar la asimilación de los mismos.

FASE 1: Fase previa al despliegue

Una vez que el observador electoral tiene conocimiento de su selección para participar en una misión de observación electoral, debe comenzar los preparativos de la misma, incluidos los relativos a su propia seguridad.

El observador probablemente no haya estado nunca en el país donde tiene lugar la misión, o si ha estado la situación de seguridad puede haber cambiado significativamente, es por ello que una adecuada preparación resulta de vital importancia. Estos son algunos de los aspectos más relevantes a tener en cuenta previo al despliegue en misión:

- **Disponibilidad de medicamentos.** De tener que consumir algún tipo de medicamento específico o tener alguna dolencia crónica, es importante prever un aprovisionamiento adecuado para la duración de la misión, incluyendo unidades adicionales como medida de contingencia.

- **Situación general en el país donde tiene lugar la misión.** No es improbable que las misiones tengan lugar en países en conflicto con problemas de guerra civil, existencia de guerrillas, grupos terroristas activos u otros; que haya riesgos derivados de causas naturales como pueden ser lluvias monzónicas o estación de huracanes; que haya riesgos para la salud derivados de la presencia de mosquitos, como pueden ser la malaria y el dengue, o brotes puntuales de enfermedades, como puede ser el cólera. Por todo ello es recomendable una adecuada documentación previa al despliegue y tener el mayor conocimiento posible de lo que el observador se va a encontrar.
- **Conocimiento de la cultura propia de lugar de despliegue de la Misión.** En ocasiones el desconocimiento cultural lleva a los observadores a situaciones rocambolescas, que pueden degenerar en riesgos para su integridad física, pero que sin embargo para nuestra cultura pueden resultar totalmente incomprensibles. Es por ello que un mínimo conocimiento de las culturas y costumbres locales, previo al despliegue, ha de ser realizado por los observadores.

Para una adecuada preparación de esta fase, es recomendable que el observador lea los consejos de viaje que el Ministerio de Asuntos Exteriores y Cooperación publica en su página web³⁰, así como aquellos de las legaciones diplomáticas que pueden tener mayor presencia en el país de destino.

FASE 2: Llegada al país anfitrión y estancia previa al despliegue

La llegada al país anfitrión y en especial los primeros días en la capital, previo al despliegue al distrito o región asignado, tienen siempre cierta peligrosidad derivada de diversos aspectos. La distracción del observador al encontrarse con nuevos o antiguos compañeros, la diversidad de nuevas sensaciones y la ansiedad por comenzar a realizar la labor encomendada, hacen que los observadores bajen su nivel de alerta. Todo esto unido con la peligrosidad común derivada de las grandes urbes, en cualquier continente del mundo, suponen un incremento en la probabilidad de que los observadores sean víctimas de algún tipo de incidente, de mayor o menor relevancia.

³⁰ <http://www.maec.es/es/MenuPpal/Consulares/RecomendacionesDeViaje/Paginas/recomendacionesold.aspx>

Durante estos primeros días, el observador deberá incrementar la cautela, especialmente absteniéndose de visitar aquellos lugares o zonas de la ciudad que le sean explícitamente vetados o puedan ser considerados como no recomendables. Es práctica habitual actual, en determinadas misiones de observación electoral, facilitar una formación previa al despliegue la cual incluye aspectos relativos a la seguridad, a fin de reducir la probabilidad de que este tipo de incidentes ocurran.

Otro de los aspectos importante a tener en cuenta es extremar la precaución en el lugar de residencia asignado, evitando dejar objetos de valor visibles en la habitación del observador, llevando el pasaporte y otros objetos de valor con el observador, cerrando adecuadamente puertas y ventanas al abandonar el lugar de residencia, así como las cortinas de la estancia, si pudiese haber fácil acceso visual al interior de la misma. Esto no quiere decir que el observador deba de portar objetos como joyería o relojes valiosos en todo momento, ya que la ostentación de determinados bienes puede resultar peligrosa en si misma. Una recomendación es que el observador lleve a la misión dos documentos de identificación oficiales (ej.: DNI y pasaporte), portando al menos el documento de viaje consigo y dejando el documento de identidad en un lugar seguro. De esta manera, en caso de robo o extravío, se minimiza la probabilidad de carecer de documento alguno acreditativo de identidad, lo cual puede acarrear grandes complicaciones en determinados países.

Los días previos al despliegue de observadores en sus diferentes demarcaciones, son de gran importancia para gestiones finales como la obtención de dinero local en efectivo, medicamentos u otros productos farmacéuticos. Acciones habituales para el observador, como la extracción de dinero de un cajero automático, pueden resultar inviables o peligrosas una vez en el destino final.

FASE 3: Despliegue de los observadores a su área de responsabilidad

El despliegue de los observadores es una operación de gran complejidad, dado que, en función del tamaño de la misión, puede implicar decenas de observadores y vehículos con múltiples destinos diferentes. Todo esto conlleva una gran planificación logística y por supuesto de seguridad.

El observador deberá ser consciente de aspectos tales como su hidratación, dado que no es infrecuente que este despliegue se realice por carreteras en no óptimo estado, apartadas de núcleos urbanos, recorriendo grandes distancias y en ocasiones con temperaturas extremas.

A su vez el observador es responsable de seguir fielmente las instrucciones facilitadas tanto por el Experto en Seguridad y Logística / Operaciones, así como por el Equipo Dirigente de la misión. El tomar rutas alternativas o las variaciones no comunicadas en el plan de despliegue recibido, puede acarrear consecuencias negativas tanto para los observadores como para la misión.

La comunicación es de gran importancia durante el despliegue, debiendo el observador respetar aquellas comunicaciones periódicas establecidas y utilizar los medios de comunicación recibidos, adicionalmente siempre que lo estime oportuno, especialmente en caso de duda o incertidumbre. Los observadores pueden ser dotados en las misiones con diversos medios de comunicación, en función del área de responsabilidad asignado, a fin de garantizar la posibilidad permanente de comunicación. El medio básico de comunicación es el teléfono móvil, no obstante, es habitual proveer al equipo de observadores con medios adicionales como teléfonos satélite o radios VHF.

FASE 4: Operaciones diarias

Una vez desplegados en la respectiva área de operaciones, los observadores comienzan inmediatamente las tareas propias de observación asignadas. Estas tareas incluyen la participación en eventos políticos como mítines y reuniones de diversa índole en localizaciones múltiples, el entrevistarse con representantes locales de diversos partidos políticos, etc.

Estas operaciones diarias del observador implican gran cantidad de desplazamientos, en muchas ocasiones en vías seriamente dañadas y acudiendo a lugares donde se congregan gran cantidad de personas. Los incidentes con el vehículo, de mayor o menor relevancia, no son infrecuentes y es por ello que el observador ha de poner gran atención a aspectos como el adecuado repostaje diario del vehículo y estado de mantenimiento del mismo, facilitado al conductor instrucciones claras relativas a aspectos como su modo de conducción y lugar de estacionamiento del vehículo durante la ausencia de los observadores.

Las comunicaciones son cruciales durante la labor diaria de los observadores, es por ello que se habrá de asegurar que los medios de comunicación recibidos estén en perfecto estado de uso, con las baterías plenamente cargadas y sean portados por los observadores en todo momento; tanto los medios propios del observador como los asignados al equipo de observadores.

Los observadores pueden ser requeridos, durante sus operaciones diarias, de realizar un número indeterminado de comunicaciones con el Centro de Operaciones de la misión (o similar) que se establezca. Estas comunicaciones están encaminadas a tener una mejor trazabilidad del equipo de observadores, en caso de que ocurra un incidente de seguridad o una situación hostil que pueda afectarles y a su vez para en caso de desaparición poder establecer un perímetro de búsqueda y rescate. Es de gran importancia el respetar las instrucciones recibidas por el Experto de Seguridad, relativas a los tiempos y los tipos de comunicaciones a realizar.

Un error común, que suele acarrear problemas y en ocasiones degenerar en incidentes, es atribuir a al equipo de apoyo local (conductor e interprete) funciones que no les corresponden. El personal local está para ayudar a los observadores en su misión, pero la toma de decisiones corresponde a los observadores en función de las instrucciones recibidas del Equipo Dirigente de la misión y de los Expertos de Seguridad y Logística. A su vez, es responsabilidad de los observadores dar al personal de apoyo aquellas instrucciones, sobre su labor diaria, que estén encaminadas a incrementar la seguridad del equipo de observación. Instrucciones sobre el pleno repostaje del vehículo y lugares de estacionamiento del mismo, entre otros, pueden contribuir a garantizar una misión de observación sin incidentes.

FASE 5: Día de elecciones

El día de las elecciones es una fecha clave en cualquier misión de observación electoral. Es un día largo, estresante y especialmente agotador, tanto para los observadores como para su personal de apoyo. De cara a afrontar este día con unas mínimas garantías de seguridad para los observadores y su equipo, es importante tener en cuenta algunos aspectos básicos que han de ser preparados en la víspera.

A continuación, podrá encontrar el observador algunos de los principales aspectos a tener en cuenta el día previo a las elecciones:

- Carga de todo el equipamiento electrónico recibido, aun no habiendo sido usado, especialmente de los equipos de comunicaciones. Esta norma ha de ser seguida por los observadores y a su vez transmitida al personal local que les sirva de apoyo.
- Recarga de tarjetas SIM prepago y adquisición de tarjetas de recarga adicionales.
- Preparación de todo el material de visibilidad disponible (camisetas, gorras, etc.) a fin de garantizar su reconocimiento como miembros de la misión de observación electoral.
- Instruir al conductor para que los diferentes depósitos del vehículo sean íntegramente llenados (combustible, líquido refrigerante, gas, etc.).
- Planificar las rutas y áreas a cubrir, estableciendo una estimación de tiempos en los desplazamientos.
- Adquirir algunas frutas, comida y bebida.
- Asegurar la disposición de dinero en efectivo, suficiente para cubrir alguna contingencia menor que pudiese surgir.
- Portar la documentación identificativa, tanto personal como de la misión.

FASE 6: Fin de misión

Tras el día de elecciones puede haber un deterioro de la situación de seguridad del país donde se desarrolla la misión de observación electoral, o bien de determinadas zonas del país. A su vez no es infrecuente que el Gobierno respectivo tome medidas de tipo preventivo, como puede ser el establecimiento de toques de queda o controles de tipo «check-point».

Los observadores habrán de respetar en todo momento las instrucciones que les son dadas desde el Equipo Dirigente de la misión, así como por parte del personal de la agencia implementadora.

El retorno de los observadores a la capital puede ser realizado de diferentes maneras, bien de un modo descentralizado en que los equipos de observadores vuelven cada uno por su cuenta o de una manera centralizada, donde se establecen puntos de encuentro para el regreso en convoy de los diferentes equipos. La decisión será tomada por el Equipo Dirigente de la misión en base a razones logísticas o/y de seguridad. Los observadores deben seguir las instrucciones facilitadas, especialmente relativas a las rutas por las que se ha de circular, absteniéndose de cambios no programados en el plan de repliegue facilitado.

Una vez finalizada la misión, la permanencia en el país de despliegue no implica el disfrute de privilegios que pudiesen ser atribuidos durante las funciones de observación. Los observadores deberán respetar en todo momento las normas y leyes locales, siendo conocedores de que la permanencia de parte del Equipo Dirigente en la misión no significa que puedan, ni deban, prestar auxilio en caso de que los observadores tengan problemas una vez finalizada su misión. Actuaciones improcedentes de un observador, especialmente una vez finalizada su misión, pueden acarrear dramáticas consecuencias

ANEXOS

Anexo 1

Declaration of Principles for International Election Observation and Code of Conduct for International Election Observers (**Versión PDF**)

http://www.eods.eu/library/Declaration_of_Global_Principles_0.pdf

Anexo 2

Elecciones presidenciales MOEUE Colombia 2022

Declaración preliminar (**Versión PDF**)

<https://www.eods.eu/library/EU%20EOM%20COL%202022%20PS%20%20ES.pdf>

Anexo 3

Elecciones parlamentarias MOEUE Líbano 2022

Declaración preliminar (**Versión PDF**)

https://www.eods.eu/library/EU%20EOM%20Lebanon%202022%20Preliminary%20Statement_EN.pdf

Anexo 4

Elecciones legislativas MOEUE Colombia 2022

Declaración preliminar (**Versión PDF**)

<https://www.eods.eu/library/Declaración+preliminar+Legislativas+Colombia+2022+ES+FINAL.pdf>

Anexo 5

Elecciones regionales y municipales Venezuela MOEUE 2021

Declaración preliminar (**Versión PDF**)

https://www.eods.eu/library/declaracion_preliminar_moe_ue_venezuela_2021_es.pdf

Informe final (**Versión PDF**)

https://www.eods.eu/library/eu_eom_ven_2021_fr_es.pdf

Anexo 6

Elecciones generales Zambia MOEUE 2021

Declaración preliminar (**Versión PDF**)

https://www.eods.eu/library/ps_zambia_final.pdf

Informe final (**Versión PDF**)

https://www.eods.eu/library/eu_eom_zambia_2021_-_final_report.pdf

Anexo 7

Elecciones legislativas Iraq MOEUE 2021

Declaración preliminar (**Versión PDF**)

https://www.eods.eu/library/eu_eom_iraq_2021_preliminary_statement_2.pdf

Informe final (**Versión PDF**)

https://www.eods.eu/library/eu_eom_iraq_2021_final_report.pdf

Anexo 8

Elecciones parlamentarias y Referéndum Hungría MOE OSCE 2022

Informe preliminar (**Versión PDF**)

https://www.osce.org/files/f/documents/4/6/515111_1.pdf

Anexo 9

Elecciones generales Serbia MOE OSCE 2022

Informe preliminar (**Versión PDF**)

<https://www.osce.org/files/f/documents/f/1/515177.pdf>

Anexo 10

Elecciones presidenciales Kirguistán MOE OSCE 2021

Informe final (**Versión PDF**)

<https://www.osce.org/files/f/documents/2/f/519087.pdf>

Declaración preliminar (**Versión PDF**)

https://www.osce.org/files/f/documents/6/5/505840_0.pdf

Anexo 11

Elecciones locales Georgia MOE OSCE 2021

Informe final (**Versión PDF**)

https://www.osce.org/files/f/documents/3/a/515364_0.pdf

Declaración preliminar (**Versión PDF**)

https://www.osce.org/files/f/documents/f/d/499468_3.pdf

Anexo 12

Elecciones presidenciales Uzbekistán MOE OSCE 2021

Informe final (**Versión PDF**)

https://www.osce.org/files/f/documents/9/e/516435_0.pdf

Declaración preliminar (**Versión PDF**)

<https://www.osce.org/files/f/documents/4/9/502203.pdf>

Anexo 13

Elecciones presidenciales EEUU MOE OSCE 2020

Informe final (**Versión PDF**)

https://www.osce.org/files/f/documents/7/7/477823_2.pdf

Declaración preliminar (**Versión PDF**)

<https://www.osce.org/files/f/documents/9/6/469437.pdf>

Anexo 14

Elecciones Presidenciales Colombia MOEA OEA 2022

Informe preliminar (**Versión PDF**)

<https://www.oas.org/eomdatabase/GetFileA.aspx?id=443-1351-25-0>

Anexo 15

Elecciones Generales Perú MOE OEA 2021

Informe final (**Versión PDF**)

<https://www.oas.org/eomdatabase/GetFileA.aspx?id=433-1328-5-0>

Informe preliminar (**Versión PDF**)

<https://www.oas.org/eomdatabase/GetFileA.aspx?id=433-1278-36-0>

Anexo 16

Elecciones Federales y locales México MOEA OEA 2021

Informe preliminar (**Versión PDF**)

<https://www.oas.org/eomdatabase/GetFileA.aspx?id=434-1281-25-0>

Anexo 17

Elecciones al Parlamento Regional, Legislativas y Municipales El Salvador MOEA OEA 2021

Informe preliminar (**Versión PDF**)

<https://www.oas.org/eomdatabase/GetFileA.aspx?id=431-1267-25-0>

Anexo 18: Elecciones Generales Honduras MOEA OEA 2021

Informe preliminar (**Versión PDF**)

<https://www.oas.org/eomdatabase/GetFileA.aspx?id=439-1315-36-0>

Anexo 19

Elecciones Generales Ecuador MOEA OEA 2021

Informe preliminar (**Versión PDF**)

<https://www.oas.org/eomdatabase/GetFileA.aspx?id=430-1273-25-0>



GOBIERNO
DE ESPAÑA

MINISTERIO
DE ASUNTOS EXTERIORES, UNIÓN EUROPEA
Y COOPERACIÓN

SUBSECRETARÍA

SECRETARÍA
GENERAL TÉCNICA