

Malawi

República de Malawi

La Oficina de Información Diplomática del Ministerio de Asuntos Exteriores, Unión Europea y Cooperación pone a disposición de los profesionales de los medios de comunicación y del público en general la presente ficha país. La información contenida en esta ficha país es pública y se ha extraído de diversos medios, no defendiendo posición política alguna ni de este Ministerio ni del Gobierno de España respecto del país sobre el que versa.

ABRIL 2022



Malawi

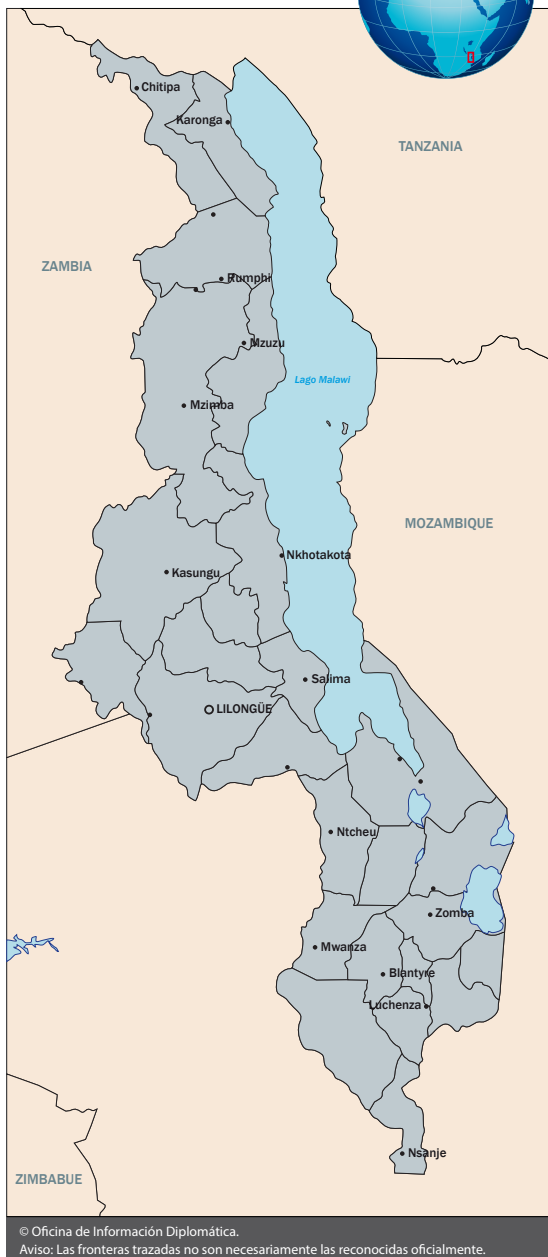

© Oficina de Información Diplomática.
Aviso: Las fronteras trazadas no son necesariamente las reconocidas oficialmente.

1. DATOS BÁSICOS

1.1. Características generales

Nombre oficial: República de Malawi

Superficie: 118,484 km²

Bandera: Tres franjas horizontales (negro, rojo y verde) con un sol sobre franja negra.

Límites: Limita con Zambia al noroeste, Tanzania al noreste y Mozambique al sur, sureste y suroeste no tiene salida al mar. El país cuenta con un importante lago, el Lago Malawi.

Población: 19.129.952 habitantes (diciembre 2020), 49,4% hombres y 50,6% mujeres (2020). 51% de la población tiene menos de 18 años.

Capital: Lilongwe, 1.122.000 habitantes, 7,6% del total de la población (2020).

Otras ciudades: Blantyre (800.264 hab., 5,1% del total), es la capital económica del país. Otras ciudades son: Mzuzu (221.272 hab., 1% del total) y Zomba (105.013 hab., 0,6% del total) (2020).

Idioma: El inglés es la lengua oficial del país. El chichewa es el idioma nacional en todo el territorio, aunque el chitumbuka es la lengua franca del norte del país.

Moneda: 1 \$ EEUU=808,75 Kwacha malawí (Reserve Bank of Malawi, 2022)

Religión: Aproximadamente el 80% de la población es cristiana, siendo la Iglesia Católica y la Protestante Presbiteriana las más seguidas. También existen grupos más pequeños de anglicanos, bautistas, evangelistas y adventistas del Séptimo Día. Casi el 13% de la población es musulmana (y creciendo), la mayoría de ellos pertenecientes a las corrientes sunita, qadriya y sukkutu.

Forma de Estado: República presidencialista

División Administrativa: El país está dividido en tres grandes regiones (norte, centro y sur), que a su vez se dividen en 27 distritos organizados en aproximadamente 250 divisiones tradicionales y 110 divisiones administrativas.

Nº residentes españoles: 26 (31/01/2021)

Día Nacional: 6 de julio

Año Independencia: 1964

Gentilicio: Malawí, malawíes (RAE)

1.2. Geografía

Malawi está atravesado de norte a sur por el Gran Valle del Rift, en el fondo del cual se encuentra el lago Malawi, también llamado lago Niassa, que ocupa el 25 por ciento del país y las tres cuartas partes de la frontera oriental con Tanzania y Mozambique. El lago Niassa es llamado a veces el lago Calendario porque tiene 365 millas de longitud y 52 millas de anchura, 587 km y 84 km respectivamente. El río Shire fluye desde el extremo sur del lago, atraviesa Malawi, cruza la frontera con Mozambique y 400 km después se une al río Zambeze.

La parte occidental de Malawi es una altiplanicie montañosa que sigue paralelamente el valle del Rift de sur a norte; en el sur y el centro, la meseta se alza a 900-1.200 m, pero en el norte se encuentra la meseta Nyika, una zona protegida que se adentra en Zambia y supera los 2.000 m, con cima en el monte Nganda, de 2.605 m. Toda la región occidental del lago forma parte del ecosistema sabana arbolada de miombo del Zambeze central.

Al sur de Malaui y el lago Niassa, se encuentra la meseta de Shire, al este del río Shire, una alargada altiplanicie de 130 km de longitud con alturas de 600 a 900 m y cimas en las elevaciones de Thyolo (1.462 m), Ndirande (1.612 m) y Chiradzulu (1.773 m). El punto más alto es la meseta de Zomba, de 1.800 m, con extensas matas de cedros, pinos y cipreses.² Desde la cima, es posible ver el lago Chilwa, al norte; el río Shire, al oeste, y el macizo de Mulanje, al este, un grupo de montañas aisladas que se eleva desde las altiplanicies circundantes del distrito de Chiradzulu y los cultivos de té del distrito de Mulanje, que alcanzan 3.002 m en el pico de Sapitwa, el más alto del país.

Tiene clima tropical cálido con una zona más templada en las montañas del noroeste, y dos estaciones muy marcadas, una cálida y lluviosa de noviembre a abril, el verano del hemisferio sur, y otra relativamente fresca y seca de mediados de mayo a mediados de agosto. Antes de la estación de las lluvias, en noviembre, las temperaturas alcanzan un máximo; por encima de 1.000 m de altitud son mucho más suaves. El sur, a menor altitud, padece el clima más caluroso.

En la mayor parte del país, las lluvias oscilan entre 800 y 1.300 mm, algo más abundantes en el norte y en las laderas del macizo de Mulanje, al sur, donde se superan los 2.000 mm.

1.3. Indicadores sociales

Densidad de población: 214 habitantes/ km² (2021)

Población urbana: 16,45% (2021). Es el país de mayor densidad de población de África

Renta per cápita: \$ EEUU 637 (2020)

Coefficiente GINI: 49,50 (2019)

Esperanza de vida al nacer: 63,88 (2019)

Crecimiento de la población: 2,7% anual (2020)

Tasa de alfabetismo adulta (15 y más): 81% hombres y 67% mujeres (2019)

Tasa bruta mortalidad: 6,4 (2019)

Tasa bruta mortalidad infantil (por cada 1.000 nacidos vivos): 36,6% (2020)

Tasa bruta natalidad (por cada 1.000 personas): 43,7% (2020)

Tasa de fecundidad: 4,25 (2020)

IDH (puesto): 0,48/174 (2019)

Fuente: Oficina Nacional de Estadísticas de Malaui, AfDB, Unicef, Banco Mundial, OMS, Economist Intelligence Unit y UNDP

1.4. Estructura del PIB

Malaui vive fundamentalmente de la agricultura y de la Ayuda Internacional. La estructura económica de Malaui refleja el bajo nivel de desarrollo económico del país. El sector primario todavía representa un tercio de la economía y absorbe la gran mayoría del empleo, después de la relevancia del sector servicios (51%), mientras que el tejido industrial apenas representa el 18,5% del PIB.

Aunque la enseñanza es obligatoria, solamente un 50% de su población finaliza la educación primaria. La desigualdad de género es un gran problema, al igual que el SIDA (un 42% de su población joven está infectada).

Sector Primario

Agricultura

La agricultura, la ganadería y la pesca aportan más del 30% del PIB. El sector primario está caracterizado por un bajo nivel de productividad, vinculando al 85% de la población y genera más del 90% de los ingresos por exporta-

ción. Las granjas pequeñas y de subsistencia representan aproximadamente el 70% de la producción agrícola total. La agricultura mantiene una fuerte dependencia de las condiciones climáticas, a pesar de contar el país con un área potencialmente irrigable de 407.000 hectáreas.

La mayor producción corresponde al maíz, mientras que el producto agrícola cuya exportación genera mayores ingresos es el tabaco (un 50% de los ingresos totales de la exportación). Otros cultivos importantes son el azúcar, el café y el té. El agrícola es un sector muy dependiente de las condiciones meteorológicas y, por lo tanto, muy vulnerable. La conocida como "Revolución Verde" que el entonces presidente, Bingu wa Mutharika, exportó al Continente africano durante su presidencia de la Unión Africana (UA) en 2010, tuvo en Malaui significativos resultados que permitieron al país exportar y reducir temporalmente su dependencia de la Ayuda Alimentaria y Humanitaria internacionales. Sin embargo, debido a los efectos del fenómeno climático de El Niño, con inundaciones en el norte del país a principios de 2015, la pertinaz sequía desde entonces y el estrago posterior del Ciclón Iдай en 2019, la producción agrícola de Malaui se ha visto seriamente afectada.

Pesca

La actividad pesquera es importante en la región central del Lago Malaui/Nyasa. El sector pesquero emplea a más de 200.000 personas de forma directa o indirecta, a pesar de que perdió gran parte de su importancia y dinamismo exportador durante la década de los ochenta y esta crisis se prolongó durante los noventa, dado el declive en el stock de pescado por la sobreexplotación de las reservas pesqueras del lago.

Sector minero

Los principales recursos mineros de Malaui son la piedra caliza y los yacimientos (sin explotar todavía) de uranio, carbón y bauxita. Tradicionalmente, el sector minero se ha centrado en la extracción a pequeña escala de carbón, calcio y arenas minerales pesadas. La mina de carbón más destacada es la de Mchenga, en el norte de Malaui.

Sectores secundario y de servicios

El sector secundario supone el 18,5% de la economía y el sector servicios un 51% (datos del Banco Mundial). La industria se limita casi exclusivamente al procesamiento de los productos agrícolas, en especial el tabaco, y se ve frenada en buena medida por una insuficiencia del suministro de energía.

Sector energético

La mayor parte de la energía generada en Malaui proviene de fuentes hidroeléctricas, a pesar de que la capacidad de generación instalada es todavía muy escasa: 282,5 MW, por debajo de las necesidades del país, que se estiman en 344 MW. La escasez eléctrica es preocupante, y sólo un 7% de la población tiene acceso a electricidad. La Asociación de Economistas de Malaui emitió recientemente un informe en el que cuantifica en 215,6 millones \$ EEUU al año las pérdidas que esta deficiencia eléctrica supone para el sector industrial. La futura central eléctrica de carbón (Kammwamba), financiada y construida con medios chinos, se prevé que esté finalizada en 2023.

1.5. Coyuntura económica

Malaui es un país de renta baja y con altos niveles de pobreza, desempleo y crecimiento de la población. Tiene uno de los PIB per cápita más bajos del mundo, con 399 USD a precios actuales según el FMI. Su economía es pequeña, frágil y depende en gran medida de los fenómenos climatológicos. El tabaco representa más del 50% de sus exportaciones. La pobreza pasó de 50,4% de la población en 2010 al 51,5% en 2017, afectando especialmente a las zonas rurales. El paso del ciclón Iдай en marzo de 2019 causó aproximadamente 36 millones \$ EEUU en pérdidas, fundamentalmente en

infraestructuras. A pesar de ello, el crecimiento de la economía en 2019 fue de un 4,5% (4% en 2017 y 3,1% en 2018), impulsado por la recuperación de la agricultura después del grave repunte de la sequía en 2018. Las previsiones para los próximos años apuntan a una intensificación del crecimiento de su PIB, lo que vendría explicado en gran parte por la reconstrucción de las infraestructuras dañadas por el ciclón Idai (en torno a 5% del PIB), y por la entrada en operación de algunos nuevos cultivos por irrigación.

Además de recibir importantes donaciones internacionales, tanto bilaterales como de organismos multilaterales, Malawi es parte actualmente de un Programa de Asistencia Financiera del FMI. En abril de 2018, el FMI concedió una facilidad crediticia de 112 millones \$ EEUU al país para contribuir a la estabilización de la deuda y a la lucha contra la pobreza. Debido a la pandemia de Covid-19, el Fondo Monetario Internacional (FMI) también decidió cancelar temporalmente, por un periodo de 6 meses, el pago de los atrasos y deuda de Malawi (además de los de otros 24 países).

La inflación ha experimentado un descenso importante en los últimos años pasando de un 28% en 2013 a un 9,3% en 2020. La evolución del kwacha de Malawi o MWK (moneda nacional) está muy expuesta a la evolución del precio del crudo y a la volatilidad cambiaria internacional. El principal objetivo de la política monetaria, dirigida por el Banco Central de Malawi (Reserve Bank of Malawi, RBM), es el control de la inflación. La inflación se ha mantenido estable en los últimos años con unas cifras en torno al 9%, lo que ha permitido a la Reserva del Banco de Malawi (RBM) reducir los tipos de interés para fomentar la reactivación económica.

El sector exterior de Malawi se caracteriza por una balanza por cuenta corriente deficitaria cuyo saldo se situó en torno al 19,9% del PIB en 2020. Dicho déficit se compensa parcialmente con subvenciones para proyectos, créditos concesionales y, en menor medida, inversión extranjera en infraestructuras, servicios e industria.

Los niveles de corrupción en el país se mantienen elevados (puesto 122/180 en el índice de Transparency International), aunque inferiores a los de otros países vecinos como Mozambique, Zambia y Zimbabue.

1.6. Comercio exterior

El sector exterior de Malawi se caracteriza por una balanza por cuenta corriente deficitaria cuyo saldo se situó en torno al 19,9% del PIB en 2020. Dicho déficit se compensa parcialmente con subvenciones para proyectos, créditos concesionales y, en menor medida, inversión extranjera en infraestructuras, servicios e industria.

Durante los últimos años el principal socio comercial de Malawi ha sido Sudáfrica. Sin embargo, en 2019 fue superado por China al representar el 15% del total de las operaciones comerciales de Malawi con el exterior, aunque en 2020 Sudáfrica volvió al primer puesto. En segundo lugar, se encuentran los Emiratos Árabes Unidos con un 10% del total. Reino Unido, el primer país europeo que aparece en la lista, ocupa la quinta posición. Los principales productos importados son combustibles minerales y maquinaria.

Los principales bienes exportados por el país son productos agrícolas: tabaco, café, té y especias.

1.7. Inversiones por países

En los últimos años la inversión recibida consistió fundamentalmente en créditos concesionales, procedentes tanto de entidades bilaterales como de multilaterales, destinados a agricultura y minería. Los principales inversores en el país son Sudáfrica, Alemania y Estados Unidos. Se prevé que la entrada de capitales permita, a medio y largo plazo, reducir el déficit por cuenta corriente, gracias a una mejora de la productividad agrícola y, consecuentemente, al aumento de las exportaciones. Según la información proporcionada por

el Centro de Comercio e Inversiones de Malawi o MITC (Malawi Investment and Trade Centre), Malawi (miembro de COMESA y SADC) posee acuerdos económicos bilaterales en vigor con cuatro países: Botsuana; Sudáfrica; Mozambique y con China, el cual otorga un acceso preferencial al mercado chino y establece incentivos para las inversiones chinas en Malawi.

2. SITUACIÓN POLÍTICA

2.1 Política interior

El 21 de mayo de 2019 se celebraron en Malawi elecciones tripartitas (presidenciales, parlamentarias y locales). La jornada electoral transcurrió sin incidentes, con una tasa de participación del 74,43%, en el marco de una campaña pacífica -aunque tensa-, como señaló la Misión de Observación Electoral de la Unión Europea en su informe preliminar.

La Comisión Electoral de Malawi declaró la victoria del actual presidente, Peter Mutharika, con un 38,57% de los votos, habiendo sido su partido, el DPP (Democratic Progressive Party), el más votado también en las legislativas. El margen obtenido por el presidente Mutharika fue muy escaso frente al principal candidato de la oposición, Lazarus Chakwera del MCP (Malawi Congress Party), que contó con el 35,41% de los votos. El tercer candidato con mayor número de votos fue el entonces vicepresidente, Saulos Chilima, del UTM (United Transformation Movement), con el 20,24% de los votos. Tanto el líder del MCP, Lazarus Chakwera, como el del UTM, Saulos Chilima, interpusieron separadamente ante el Tribunal Constitucional sendos recursos para anular los resultados, aduciendo ambos, irregularidades graves en el proceso electoral. El 3 de febrero de 2020 el Tribunal Constitucional finalmente declaró nulos los resultados de aquellas elecciones presidenciales, obligando a la Comisión Electoral de Malawi (CEM) a convocar unos nuevos comicios en el plazo máximo de 150 días. Tras varios cambios en la fecha, la repetición de las elecciones tuvo lugar el 23 de junio de 2020. El día de las elecciones transcurrió de manera tranquila y sin incidentes, sin observadores internacionales, pero sí nacionales y a pesar del escaso margen para la preparación de los comicios y de la expansión progresiva de la pandemia de COVID-19 en el país. Con una participación del 64,81% (inferior al 74,43% en 2019), de un total de 6.859.570 votantes registrados y 4.388.376 votos válidos, Lazarus Chakwera obtuvo el 58,57% de los votos (2.604.043 votos) frente a los otros dos candidatos en liza, Peter Mutharika (1.751.377 votos) y Peter Kuwani (32.456 votos). La alianza de Chakwera (que en 2019 obtuvo 1.781.740 votos) con Chilima como candidato a Vicepresidente (y que en 2019 obtuvo 1.107.369 votos), resultó una estrategia efectiva como se pronosticaba.

Por otra parte, la suspensión de la Ayuda al Desarrollo en programas de apoyo presupuestario del FMI, BM y BAFD (40% del presupuesto) tras el escándalo de corrupción a alto nivel conocido como Cashgate en 2014, sigue afectando muy seriamente a la capacidad presupuestaria de Malawi, tanto para proporcionar servicios básicos como para acometer otros proyectos necesarios para el desarrollo de su economía.

A esta situación se suman otros retos como la inseguridad alimentaria debido a sequías y/o inundaciones en los últimos tres años, la crisis energética, el crecimiento descontrolado de su población y el impacto de la pandemia de Covid-19. El nuevo Gobierno deberá seguir haciendo esfuerzos para recuperar la confianza de los donantes y atraer más inversiones, con reformas y medidas que hasta ahora no han sido suficientes, y que, aunque han conseguido estabilizar la economía, no parecen alcanzar un mayor crecimiento económico y combatir los elevados niveles de corrupción.

Sistema político

En 1994, el Parlamento promulgó una nueva Constitución ampliamente inspirada en la Constitución de los EE.UU., recortando los poderes que hasta ese momento ostentaba el Presidente de la República, así como sentando las

bases para una democracia multipartidista y un poder judicial independiente. Esta contiene una Carta de Derechos y mantiene la pena de muerte, pese a que no ha habido ejecuciones desde su entrada en vigor.

Se respeta la división de poderes: ejecutivo, legislativo y judicial. El Poder Ejecutivo está conformado por el Presidente, que ostenta la Jefatura del Estado y la Presidencia del Gobierno, así como por el Primer y Segundo Vicepresidentes, y por un Gabinete. El Presidente es elegido cada cinco (5) años, como los dos Vicepresidentes, pese a que el segundo de ellos sólo tiene que ser elegido si el Presidente así lo desea y debe representar a otro partido.

El Poder Legislativo está formado por una Asamblea Nacional unicameral, con 193 miembros elegidos cada cinco años. Pese a que la Constitución establece un Senado de 80 miembros, éste no ha llegado nunca a constituirse. De hacerse, representaría a los líderes tradicionales de diferentes distritos geográficos. Existiría, además, un representante para colectivos como los discapacitados, jóvenes y las mujeres.

El Poder Judicial consiste en un Tribunal Constitucional, un Tribunal Supremo, un Tribunal Supremo de Apelaciones y una Corte de Magistrados.

Relación del Gobierno (30 de enero de 2022)

Presidente de la República de Malawi, comandante en jefe de las Fuerzas Armadas, y ministro de Defensa: Excmo. Sr. D. Lazarus McCarthy Chakwera.

Vicepresidente y ministro de Planificación Económica, Desarrollo y Reformas del Sector Público: Excmo. Sr. D. Saulos Klaus Chilima.

Ministra de Asuntos Exteriores: Excma. Sra. D^a. Nancy Tembo.

Ministro de Justicia: Excmo. Sr. D. Titus Songiso Mvalo.

Ministro de Finanzas y Asuntos Económicos: Excmo. Sr. D. Sosten Alfred Gwengwe.

Ministro de Comercio e Industria: Excmo. Sr. D. Mark Katsonga Phiri.

Ministro de Minas: Excmo. Sr. D. Albert Mbawala.

Ministro de Información y Digitalización: Excmo. Sr. D. Gospel Kazako.

Ministro de Unidad Nacional: Excmo. Sr. D. Timothy Pagonachi Mtambo.

Ministro de Tierras: Excmo. Sr. D. Samuel Dalitso Kawale.

Ministro de Gobierno Local: Excmo. Sr. Profesor D. Blessings Darlo Chinsinga.

Ministro de Sanidad: Excmo. Sr. D. Khumbize Kandodo Chiponda.

Ministro de Turismo, Cultura y Vida Salvaje: Excmo. Sr. D. Michael Bizwick Usi.

Ministro de Agricultura: Excmo. Sr. D. Lobin C. Lowe.

Ministra de Educación: Excma. Sra. D^a. Agnes Makonda Nyalonje.

Ministra de Trabajo: Excma. Sra. D^a. Vera Kamtukule.

Ministro de Transportes y Obras Públicas: Excmo. Sr. D. Jacob Hara.

Ministro de Seguridad Interior: Excmo. Sr. D. Jean Muonaowauza Sendeza.

Ministra de Desarrollo de las Comunidades y Bienestar Social:

Excma. Sra. D^a. Patricia Annie Kaliati.

Ministro de Energía: Excmo. Sr. D. Ibrahim Matola.

Ministra de Recursos Naturales y Cambio climático:

Excma. Sr. D. Eisenhower Nduwa Mkaka.

Ministro de Juventud y Deportes: Excmo. Sr. D. Richard Chimwendo Banda.

Ministra de Agua y Saneamiento: Excma. Sra. D^a. Abida Sidik Mia.

Biografías

Presidente: LAZARUS MCCARTHY CHAKWERA

Nació en Malawi en 1955, político y teólogo evangélico, es el actual presidente de Malawi desde las elecciones presidenciales del 23 de junio de 2020.

Graduado con título de Bachiller en Artes (Filosofía) por la Universidad de Malawi, título honorífico de la Universidad del Norte, en Sovenga (Sudáfrica), realizó su maestría en la Universidad de Sudáfrica y el doctorado en la Universidad Internacional Trinity, en Illinois (Estados Unidos).

Entre 1983 y 2000 trabajó como profesor en la Escuela de Teología de las Asambleas de Dios, de la que se convirtió en director en 1996, y en 2005 el Seminario Teológico Pan África le otorgó una cátedra. En 1989 pasó a estar al frente de las Asambleas de Dios de Malawi hasta que inicia su carrera política en 2013.

En 2013 se presenta a la presidencia del Partido del Congreso de Malawi (MCP, Malawi Congress Party), obteniendo una amplia victoria. En las elecciones presidenciales de 2014 queda en segundo lugar (27,8% de los votos), por detrás de Peter Mutharika (36,4% de los votos). Es elegido miembro del parlamento en las elecciones legislativas que tuvieron lugar el mismo día.

En 2019 volvió a presentarse a las elecciones presidenciales, quedando de nuevo en segundo lugar por un escaso margen (35,41% de los votos frente al 38,57% de Peter Mutharika) y siendo reelegido como miembro de la Asamblea Nacional en las elecciones legislativas.

Tras la anulación de los resultados de las elecciones presidenciales de 2019 por el Tribunal Constitucional en febrero de 2020, es elegido presidente en las nuevas elecciones celebradas el 23 de junio de 2020.

Vicepresidente: SAULOS KLAUS CHILIMA

Nació en Malawi en 1973, es el actual vicepresidente desde las elecciones presidenciales del 23 de junio de 2020. Graduado en Ciencias Sociales por la Universidad de Malawi, realizó una maestría en Gestión del Conocimiento, obteniendo un doctorado en la Universidad de Bolton (Reino Unido).

Tras desempeñar su carrera profesional en diversas compañías (entre otras, Airtel Malawi), en 2014 concurrió como vicepresidente en la candidatura de Peter Mutharika a las elecciones presidenciales. Desde ese año ejerció como vicepresidente y en 2018 creó un partido, el United Transformation Movement (UTM), con el que concurrió a las elecciones presidenciales de 2019, quedando en tercer lugar con el 20,24% de los votos. Tras la anulación de los resultados de las elecciones presidenciales de 2019 en febrero de 2020, fue reconducido al puesto de vicepresidente en funciones hasta las elecciones del 23 de junio de 2020, a las que concurre como candidato a vicepresidente esta vez con Lazarus McCarthy Chakwera, resultando elegido.

Ministra de Asuntos Exteriores: Excma. Sra. D. NANCY TEMBO

Nancy Tembo fue nombrada ministra de Silvicultura y Recursos Naturales por el presidente Chakwera en julio de 2020, y ese fue su primer nombramiento en el gabinete.

Tembo fue reelegida para un segundo mandato no consecutivo en la Asamblea Nacional como miembro del parlamento (MP) por el distrito electoral del suroeste de la ciudad de Lilongwe en mayo de 2019 como independiente. Tras su victoria en las elecciones de mayo de 2019, se reincorporó al MCP y fue elegida por primera vez a la Asamblea Nacional en mayo de 2004 y accedió a la Presidencia la Red de Parlamentarios Africanos contra la Corrupción (APNAC)-Malawi.

Tembo también fue miembro del Gabinete en la sombra del MCP como ministro de Educación en la sombra. También formó parte del Comité Ejecutivo Nacional (NEC) del MCP y ocupó el cargo de secretaria de Publicidad.

2.2. Política exterior

Aparte de las principales organizaciones de Naciones Unidas, fondo Monetario internacional (FMI), Banco Mundial (BM) y la Organización mundial del Comercio (OMC), Malawi es miembro, entre otros del Convenio África-Caribe-Pacífico (ACP), el Banco Africano de Desarrollo (BAFD), el G-77, la Corte Penal Internacional (CPI) y organizaciones regionales como COMESA, SADC y la Unión Africana.

Malawi trata de desempeñar un papel más activo en la región y en la UA, y participa proactivamente en las reuniones tripartitas de Jefes de Estado que se vienen celebrando en los últimos años entre Zambia, Mozambique y Malawi, para tratar de temas regionales.

Malawi goza de buenas relaciones con la Unión Europea, enmarcadas en el Acuerdo de Cotonou firmado en el año 2000 entre la UE y los 78 Estados de África, del Caribe y del Pacífico (ACP). Los acuerdos de comercio entre la UE y Malawi están gobernados por el EBA (Everything But Arms) que ofrece a Malawi el acceso sin cuotas al Mercado único Europeo para todos sus productos, excepto las armas y la munición. Durante 2018, las exportaciones de la UE a Malawi ascendieron a 139 millones de euros, y las importaciones desde Malawi a 308 millones de euros.

La relación de cooperación entre la UE y Malawi se enmarca en el Acuerdo de Cotonou y por lo tanto los fondos proceden del Fondo Europeo de Desarrollo (FED). En mayo de 2017, el Ministro de Finanzas viajó a Bruselas para firmar un NIP (National Indicative Program) bajo el XI FED por un valor de 560 millones de euros hasta 2020. Unos 250 millones están destinados a desarrollar una agricultura sostenible y 160 millones a la educación secundaria.

3. RELACIONES BILATERALES CON ESPAÑA

3.1. Diplomáticas

Las relaciones bilaterales entre España y Malawi son buenas, aunque escasas. El establecimiento de relaciones diplomáticas tuvo lugar en 1972.

No existe ningún contencioso abierto entre las autoridades de ambos países. Durante los últimos años, se han realizado diversos encuentros en diferentes foros multilaterales al igual que diplomáticos a través de nuestras respectivas Embajadas en Harare (Zimbabue), que garantizan un nivel óptimo de entendimiento entre ambos países.

3.2. Económicas

Balanza comercial

Las relaciones comerciales entre España y Malawi se caracterizan por presentar un volumen muy reducido y por ser tradicionalmente deficitaria para España. Estos reducidos flujos comerciales entre España y Malawi (menos del 0,01% del total) fluctúan significativamente al albur de operaciones puntuales. Por un lado, las exportaciones de Malawi a España han crecido considerablemente y están compuestas fundamentalmente de azúcares y artículos de confitería, que representan aproximadamente el 99% del total, seguidos del tabaco y el café.

En el año 2020 y comparando con el año anterior las exportaciones españolas a Malawi (1,0 M€) disminuyeron un 9% mientras que las importaciones (6,1 M€) crecieron un 15%. El número de empresas españolas exportadoras regulares a Malawi es de 9 y el de empresas de Malawi que exportan a España es de 5.

En el periodo enero-julio de 2021 y comparando con el mismo periodo del año anterior, las exportaciones españolas (2,3 M€) aumentaron un 337% mientras que las importaciones (2,1 M€) disminuyeron un 30%. Se registra superávit comercial para España.

3.3. Cooperación

España está comprometida con el desarrollo del país africano a través de NN.UU., el PMA (Programa Mundial de Alimentos) y mediante el Fondo Europeo de Desarrollo (FED) de la Unión Europea, del cual España es el quinto contribuyente.



Encuentro entre el presidente de Gobierno en funciones, Pedro Sánchez y el anterior presidente de Malawi, Peter Mutharika a su llegada a la ceremonia de apertura de la Cumbre del Clima COP25 celebrada en Madrid el 2 de diciembre de 2019.- EFE / Alamy Live News Madrid

En septiembre de 2014, España y Malawi firmaron un MOU (Memorandum of Understanding) en materia de Cooperación, con la intención de colaborar conjuntamente en caso de desastres naturales, desarrollo de la agricultura, fomento de las energías renovables, la seguridad alimenticia y un turismo sostenible. En este marco, destaca la financiación por España de un proyecto de la FAO por valor de 500.000 euros, para selección y distribución de semillas, del que se beneficiaron 13.000 hogares en Ntchisi, Dowa y Kasungu.

Tras el paso del ciclón Idai por Mozambique, Malawi y Zimbabue en marzo de 2019, la Cooperación Española ha contribuido a varios fondos regionales de organismos internacionales como el Programa Mundial de Alimentos (PMA) y la Federación Internacional de la Cruz Roja y la Media Luna Roja (FICR), con destino a paliar los efectos en las zonas afectadas de Malawi (en particular, 50.000 euros al Fondo de Emergencia del FICR).

Con cargo al Fondo España-NEPAD para el Empoderamiento de las Mujeres Africanas, marco de la convocatoria de proyectos institucionales y de la sociedad civil, se seleccionaron dos proyectos para Malawi presentados por sendas ONGs por un importe total de 195.400 euros, así como un proyecto de ámbito regional de la ONG Equality Now en el que se encontraba incluido Malawi, con un presupuesto de 80.000 euros. En el marco de la segunda convocatoria se aprobó un proyecto para Malawi de apoyo a jóvenes emprendedoras por valor de 83.000 euros, que finalizó en abril de 2014.

Se encuentran presentes y/o activas en Malawi varias ONGs españolas: Manos Unidas (la principal, desde 1972), África Directo, Zikkomo África, Ayuda en Acción, Ayuda Malawi, Emalaikat, Tu Salario Solidario (TSS) y Mundo Cooperante. En 2019, la Fundación ProFuturo (con financiación de la Fundación Telefónica y la Fundación la Caixa) también acaba de comenzar a implementar un programa de educación digital (e-learning) similar al que desarrolla desde 2018 en Zimbabue, en el único colegio del Campo de refugiados de Dzaleka, a 30 kilómetros de Lilongüe, contribuyendo también a los programas de alimentación y psicosociales de los refugiados.

El Gobierno de Aragón también financió varios proyectos en los sectores de sanidad, educación y alimentación dentro de su "Plan Director de la Cooperación Aragonesa para el Desarrollo 2012-2015".

Cabe destacar, asimismo, las campañas médicas españolas que tienen regularmente lugar en Malawi, como la realizada por equipos del servicio de salud de Aragón y en 2019 por el Hospital Quirónsalud de Málaga junto con las ONG Zikkomo África y Emalaikat, entre otras.

3.4. Relación de visita en ambos sentidos

Las visitas bilaterales han sido limitadas. Destaca en 2008, la que fue presidenta de Malawi y entonces ministra de Asuntos Exteriores, Sra. Joyce Banda, que fue invitada por España a formar parte del Foro España-África de Mujeres por un Mundo Mejor, que tuvo lugar en Niamey, Níger.

Asimismo, en diciembre de 2019 el presidente Mutharika y varios de sus ministros visitaron Madrid para asistir a la Conferencia COP25 de Naciones Unidas sobre Cambio Climático.

3.5. Relación de Declaraciones, Tratados y Acuerdos firmados

En septiembre de 2014, España y Malawi firmaron un MOU (Memorandum of Understanding) de Cooperación, con la intención de colaborar conjuntamente en caso de desastres naturales, agricultura, fomento de energías renovables, seguridad alimenticia y turismo sostenible.

3.6. Datos de la Representación

El Ministerio de Asuntos Exteriores, Unión Europea y Cooperación de España no cuenta con una Embajada en Lilongwe. La Embajada de España en Harare (Zimbabue) está acreditada ante Malawi.

Embajada de España

16 Phillips Avenue. Belgravia
Harare. Zimbabue
Tel.: +263 (0) 242 250 740/1/2. +263 (0) 772 201 986
Fax: +263 (0) 242 795 440
Teléfono emergencia consular: +263 (0) 772 436 620
Correo electrónico: emb.harare@maec.es

Embajador, D. Santiago Gómez -Acebo Rodríguez-Spiteri, con residencia en Harare Zimbabue.

2ª. Jefatura, encargado de los Asuntos Administrativos, D. Diego Calatayud Soriano.

Consejero Económico y Comercial, jefe de la Oficina Económica y Comercial, D. Isaac Martín Barbero, con residencia en Johannesburgo.

Agregada Comercial, Dª. María Reyes Olavarría Aranda, con residencia en Luan-da.

Canciller, Dª. Concepción González López.

Consulado en Lilongwe

Dirección: Avignon Holdings Africa Ltd.
Railways Yard
Salima Road
Kanengo
Lilongwe MALAWI
Tel.: (265 1) 795474/ 710518
Móvil: (265) 999846081
Correo electrónico: spanish.consulate.malawi@gmail.com

Cónsul Honoraria en Lilongwe, Dña. Mª Ángeles Soriano