

Malawi

República de Malawi

La Oficina de Información Diplomática del Ministerio de Asuntos Exteriores y de Cooperación pone a disposición de los profesionales de los medios de comunicación y del público en general la presente ficha país. La información contenida en esta ficha país es pública y se ha extraído de diversos medios no oficiales. La presente ficha país no defiende posición política alguna ni de este Ministerio ni del Gobierno de España respecto del país sobre el que versa.

JUNIO 2018

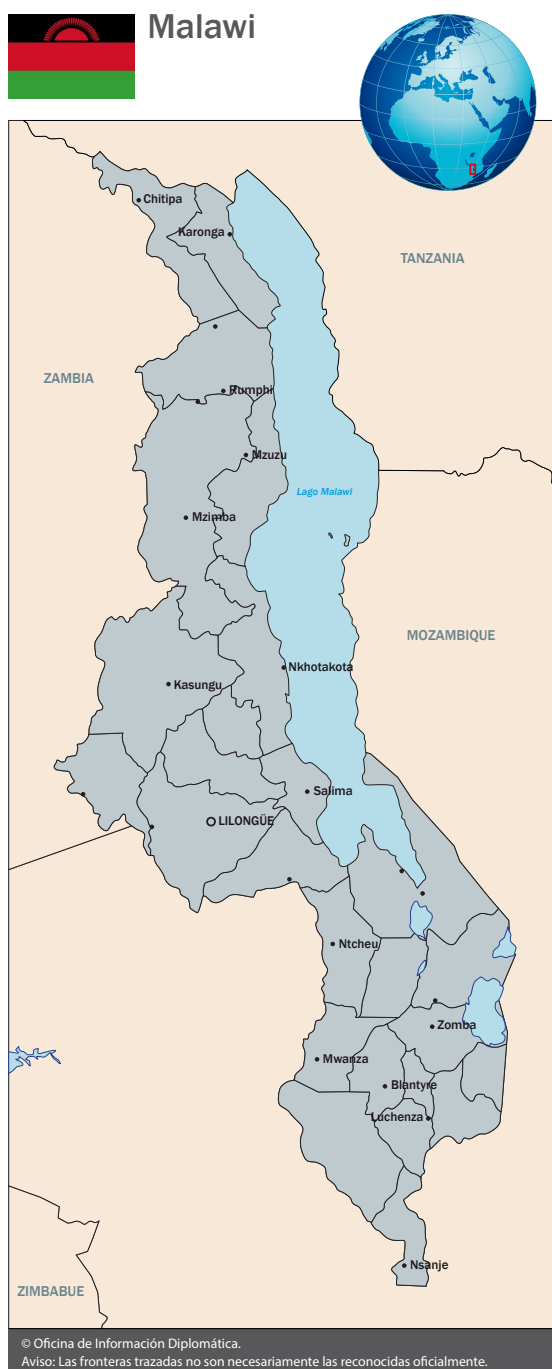

1. DATOS BÁSICOS

1.1. Características generales

Nombre oficial: República de Malawi

Superficie: 118,484 km² (EIU diciembre 2015)

Límites: Es un país que se encuentra situado en el este de África; limita al oeste con Zambia, al oeste, sur y este con Mozambique y al norte con Tanzania. No tiene salida al mar

Población: 18,5 millones (CIA Factbook 2016)

Capital: Lilongwe, 812.000 (EIU 2015)

Otras ciudades: Blantyre (745.000), es la capital económica del país. Otras ciudades son: Mzuzu (154.000) y Zomba (99.000) (EIU 2015)

Idioma: El inglés es la lengua oficial del país. El chichewa es el idioma nacional en todo el territorio, aunque el chitumbuka es la lengua franca del norte del país.

Moneda: Kwacha malauí: 1 \$= 495,60 MK (FMI 2015)

Religión: Aproximadamente el 80% de la población es cristiana, siendo la iglesia católica y la presbiteriana las más numerosas. También hay grupos más pequeños de anglicanos, bautistas, evangelistas y adventistas del Séptimo Día. Casi el 13% de la población es musulmana, la mayoría de ellos pertenecientes a las corrientes sunita, qadriya y sukkutu.

Forma de Estado: República presidencialista

División Administrativa: El país está dividido en tres grandes regiones (norte, centro y sur), que a su vez se dividen en 27 distritos, organizados en aproximadamente 250 divisiones tradicionales y 110 divisiones administrativas.

Nº residentes españoles: 22 (31/12/2016)

Día Nacional: 6 de julio

Año Independencia: 1964

Gentilicio: Malauí, malauíes (RAE)

1.2. Geografía

Malawi está atravesado de norte a sur por el Gran Valle del Rift, en el fondo del cual se encuentra el lago Malawi, también llamado lago Niassa, que ocupa el 25 por ciento del país y las tres cuartas partes de la frontera oriental con Tanzania y Mozambique. El lago Niassa es llamado a veces el lago Calendario porque tiene 365 millas de longitud y 52 millas de anchura, 587 km y 84 km respectivamente. El río Shire fluye desde el extremo sur del lago, atraviesa Malawi, cruza la frontera con Mozambique y 400 km después se une al río Zambeze.

La parte occidental de Malawi es una altiplanicie montañosa que sigue paralelamente el valle del Rift de sur a norte; en el sur y el centro, la meseta se alza a 900-1.200 m, pero en el norte se encuentra la meseta Nyika, una zona protegida que se adentra en Zambia y supera los 2.000 m, con cima en el monte Nganda, de 2.605 m. Toda la región occidental del lago forma parte del ecosistema sabana arbolada de miombo del Zambeze central.

Al sur de Malawi y el lago Niassa, se encuentra la meseta de Shire, al este del río Shire, una alargada altiplanicie de 130 km de longitud con alturas de 600 a 900 m y cimas en las elevaciones de Thyolo (1.462 m), Ndirande (1.612 m) y Chiradzulu (1.773 m). El punto más alto es la meseta de Zomba, de 1.800 m, con extensas matas de cedros, pinos y cipreses.² Desde la cima, es posible ver el lago Chilwa, al norte; el río Shire, al oeste, y el macizo de Mulanje, al este, un grupo de montañas aisladas que se eleva desde las altiplanicies circundantes del distrito de Chiradzulu y los cultivos de té del distrito de Mulanje, que alcanzan 3.002 m en el pico de Sapitwa, el más alto del país.

Tiene clima tropical cálido con una zona más templada en las montañas del noroeste, y dos estaciones muy marcadas, una cálida y lluviosa de noviembre a abril, el verano del hemisferio sur, y otra relativamente fresca y seca de mediados de mayo a mediados de agosto. Antes de la estación de las lluvias, en noviembre, las temperaturas alcanzan un máximo; por encima de 1.000 m de altitud son mucho más suaves. El sur, a menor altitud, padece el clima más caluroso.

En la mayor parte del país, las lluvias oscilan entre 800 y 1.300 mm, algo más abundantes en el norte y en las laderas del macizo de Mulanje, al sur, donde se superan los 2.000 mm.

1.3. Indicadores sociales

Densidad de población: 128,8 habitantes/km² (BM 2016)

Población urbana: 15% (BM 2014)

Renta per cápita: \$ 320 (UNDP 2014)

Coefficiente GINI: 43,9 (Unicef 2012)

Esperanza de vida al nacer: 63,77 (UN 2017)

Crecimiento de la población: 2,8% (BM 2013)

Tasa de alfabetismo adulta (15 y más): 72% (Unicef 2014)

Tasa bruta mortalidad: 7,09 (Unicef 2017)

Tasa bruta mortalidad infantil (por cada 1.000 nacidos vivos): 68 (Unicef 2014)

Tasa bruta natalidad (por cada 1.000 personas): 36,34 (UN 2017)

Tasa de fecundidad: 4,5 (UN 2017)

IDH y puesto: 0,418 / 173 (African Development Bank)

Fuente: ADB, Unicef, Banco Mundial, Economist Intelligence Unit y UNDP

1.4. Estructura del PIB

La estructura económica de Malawi refleja el bajo nivel de desarrollo económico del país. El sector primario todavía representa un tercio de la economía y absorbe la gran mayoría del empleo.

Agricultura

Es la principal actividad económica del país, al que está vinculado alrededor del 85% de la población y genera más del 90% de los in-gresos de la exportación.

La mayor producción corresponde al maíz, mientras que el producto agrícola cuya exportación mayores ingresos genera es el tabaco (un 50% de los ingresos totales de la exportación). Otros cultivos importantes son el azúcar, el café y el té. Se trata de un sector muy dependiente de las condiciones meteorológicas y, por lo tanto, muy vulnerable. La conocida como "Revolución Verde" que el entonces presidente, Bingu wa Mutharika, exportó al continente africano durante su presidencia de la UA en 2010 tuvo en Malawi significativos resultados, que permitieron al país exportar y reducir su dependencia de ayuda alimentaria humanitaria.

Sin embargo, debido a los efectos de El Niño, con inundaciones en el norte del país a principios de 2015 y la pertinaz sequía desde entonces, la producción agrícola se ha visto seriamente afectada. La producción de maíz descendió un 30% en 2015 y un 15% en 2016. Como consecuencia, el país tuvo que diseñar un plan de emergencia de seguridad alimentaria y depende del PMA para hacer frente a la inseguridad alimentaria.

Pesca

La actividad pesquera es importante en la región del Lago Malawi/Nyasa. El sector pesquero emplea a más de 200.000 personas de forma directa o indirecta, a pesar de que perdió gran parte de su importancia y dinamismo exportador durante la década de los 80 y esta crisis se prolongó durante los 90, dado el declive en el stock de pescado por la sobreexplotación de las reservas pesqueras del lago.

Sector minero

Tradicionalmente, el sector minero ha consistido en la extracción a pequeña escala de carbón, calcio y arenas minerales pesadas. La mina de carbón más destacada es la de Mchenga en el norte de Malawi.

Pese a la escasa relevancia histórica del sector minero en el país, se espera un rápido crecimiento en los próximos años con el desarrollo de dos grandes minas, una de uranio y otra de bauxita.

Sectores secundario y de servicios

El sector secundario supone el 16% de la economía y el sector servicios un 55% (2015, Banco Mundial). La industria se limita casi exclusivamente al procesamiento de los productos agrícolas, en especial el tabaco.

Sector energético

La mayor parte de la energía generada en Malawi proviene de fuentes hidroeléctricas, a pesar de que la capacidad de generación instalada es muy escasa: 282,5 MW, por debajo de las necesidades del país, que se estiman en 344 MW. La escasez eléctrica es preocupante, y sólo un 7% de la población tiene acceso a electricidad. La Asociación de Economistas de Malawi emitió un informe en el que cuantifica en 215,6 millones de dólares al año las pérdidas que esta deficiencia eléctrica supone para el sector industrial.

1.5. Coyuntura económica

Aunque en años previos la tasa de crecimiento del PIB se situó por encima del 5%, desde 2015 ésta se ha ralentizado. En dicho año el crecimiento fue del 2,9%, y para 2016 la estimación se sitúa en el 2,7% (FMI).

El principal factor explicativo de la caída en la tasa de crecimiento del PIB se encontraría en el desempeño del sector agrícola durante 2015 y 2016 debido a la sequía y al exceso de oferta mundial en algunos productos básicos para la exportación de Malawi, como el tabaco, lo que ha repercutido negativamente en su precio. El retroceso en el sector agrícola (-2% en 2015 y -2,3% en 2016) no ha podido ser compensado por el buen comportamiento de los sectores secundario y terciario.

También se ha apreciado una caída en los flujos de ayuda externa que ha repercutido en una caída en el nivel de inversión. A principios de noviembre de 2013 y como consecuencia de la crisis desatada tras el descubrimiento de una red de corrupción al más alto nivel (caso Cashgate), los principales donantes anunciaron la suspensión de la ayuda al desarrollo por un valor de 150 millones de dólares correspondientes al cuarto trimestre de 2013. Esta medida afecta seriamente a los fondos presupuestarios del Estado (40% del presupuesto de Malawi depende de contribuciones directas de los donantes), y el resultado ya se ha hecho patente en una serie de medidas de restricción del gasto que ha empezado a aplicar el Gobierno.

El crecimiento económico actual es insuficiente para compensar el aumento de población. En 2015 la renta per cápita –una de las más bajas del mundo– se mantuvo sin cambios respecto a 2014. De igual modo, la pobreza (proporción de población con renta inferior a 1,9\$ por día) alcanzó en 2016 el 69,6% de la población, una reducción insignificante respecto al 70,1% de 2013 (Banco Mundial).

Para el año 2017 el FMI pronostica una recuperación del crecimiento, con un incremento del PIB del 4,5%. El gobierno de Malawi tiene ante sí el difícil reto de compatibilizar la respuesta a la emergencia alimentaria y el necesario estímulo al desarrollo económico con la necesidad de contener el déficit fiscal, frenar el aumento de la deuda pública y externa y controlar la inflación, que se habría situado en el 22% en 2016.

1.6. Comercio Exterior

Las exportaciones del país son muy reducidas, alcanzando en el año 2015, los 1.200 millones de dólares, cayendo desde los 1.450 millones exportados en 2014. Las importaciones superan con creces el volumen de exportaciones, haciendo que el déficit comercial supere en el año 2015 en los 1.600 millones de dólares.

Los principales bienes exportados por el país son: tabaco (53%), té, azúcar, algodón, café, cacahuetes y madera. Los principales países clientes de Malawi son: Bélgica (12,4%), Zimbabue (10,4%), Sudáfrica (6,8%), Alemania (6,8%), Rusia (6,6%), Canadá (6,1%) y EEUU (6%).

Los principales bienes importados son: productos alimenticios, petróleo, manufacturas, bienes de consumo y equipos de transporte. Los principales países proveedores son: Sudáfrica (26,2%), India (15,5%), China (10%), Zambia (9,8%) y Tanzania (5,4%).

1.7. Inversiones por países

Malawi es un país con escasos flujos de inversión extranjera, si bien estos flujos suponen casi el 20% de la inversión anual. En el año 2015 únicamente recibió 143 millones de euros en forma de IED (UNCTAD). La inversión extranjera se concentra principalmente en el sector agrícola y los principales países inversores son Sudáfrica, Alemania y EEUU.

2. SITUACIÓN POLÍTICA

2.1 Política interior

A pesar de las dificultades económicas y una cierta parálisis política, Malawi sigue siendo un país pacífico y estable y con un gran potencial de recursos naturales y turísticos.

Con la perspectiva de las elecciones en 2019 cada vez más próxima, se están empezando a producir movimientos y tensiones en el panorama político, especialmente dentro de los dos partidos mayoritarios, el DPP, en el poder, y el MCP, en torno a la eventual designación de candidatos presidenciales, que podrían tener repercusiones en la estabilidad social y en la situación económica.

Por otra parte, la suspensión de la ayuda al desarrollo en programas de apoyo presupuestario (40% del presupuesto) tras el escándalo de corrupción a alto nivel, conocido como Cashgate, en 2014, sigue afectando muy seriamente la capacidad presupuestaria de Estado, tanto para proporcionar servicios básicos como para acometer otros proyectos necesarios para el desarrollo de la economía.

A esta situación, se suman otros retos como la inseguridad alimentaria por sequías y/o inundaciones de los últimos tres años, la crisis energética y el crecimiento descontrolado de la población. El presidente Mutharika y su gobierno deben seguir haciendo esfuerzos para recuperar la confianza de los donantes y atraer inversiones, con reformas y medidas que no acaban de ser suficientes, y que, aunque han conseguido estabilizar la economía, no son suficientes para alcanzar un mayor crecimiento económico y combatir los elevados niveles de corrupción.

Sistema político

En 1994, el Parlamento promulgó una nueva Constitución, recortando los poderes que hasta ese momento ostentaba el presidente de la República, ampliamente inspirada en la Constitución de los EEUU, así como sentando las bases para una democracia multipartidista y un poder judicial independiente. Contiene una Carta de Derechos y mantiene la pena de muerte, pese a que no ha habido ejecuciones desde su entrada en vigor.

Se respeta la división de poderes: ejecutivo, legislativo y judicial. El poder ejecutivo está conformado por el presidente, que ostenta la jefatura del Estado, así como por el primer y segundo vicepresidentes, y por un Gabinete. El presidente es elegido cada cinco años, como los dos vicepresidentes, pese a que el segundo de ellos sólo tiene que ser elegido si el presidente así lo desea y debe representar a otro partido.

El Poder Legislativo está formado por una Asamblea Nacional unicameral, con 193 miembros, elegidos cada cinco años. Pese a que la Constitución establece un Senado de 80 miembros, éste no ha llegado nunca a constituirse. De hacerse, éste representaría a los líderes tradicionales de diferentes distritos geográficos. Existiría, además, un representante para colectivos como los discapacitados, jóvenes y mujeres.

El Poder Judicial consiste en un Tribunal Constitucional, un Tribunal Supremo, un Tribunal Supremo de Apelaciones y una Corte de Magistrados.

Relación miembros del Gobierno

Presidente de la República de Malawi, comandante en jefe de las Fuerzas Armadas, la Policía y ministro de Defensa: Excmo. Sr. D. Arthur Peter Mutharika

Vicepresidente y ministro de la Gestión de la Asistencia en Catástrofes Públicas: Excmo. Sr. D. Saulos Klaus Chilima

Ministro de Finanzas, Planificación Económica y Desarrollo: Excmo. Sr. D. Goodall Gondwe

Ministro de Industria, Comercio y Turismo: Excmo. Sr. D. Henry Mussa

Ministra de Género, Infancia, Discapacidad y Bienestar Social: Excmo. Sr. Jean Kalilani

Ministro de Gobernación Local y Desarrollo Rural: Excmo. Sr. Kondwani Nankhumwa

Ministro de Justicia y Asuntos Constitucionales: Excmo. Sr. D. Samuel Tembenu

Ministro de Sanidad y Población: Excmo. Sr. D. Atupele Muluzi

Ministro de Trabajo, Juventud, Deporte y Desarrollo de la Mano de Obra: Excmo. Sr. D. Francis Lazalo Kasaila.

Ministro de Agricultura, Desarrollo Hidrológico y Regadíos: Excmo. Sr. D. Joseph Mwanamveka

Ministro de Educación, Ciencia y Tecnología: Excmo. Sr. D. Bright Msaka

Ministro de Transportes y Obras Públicas: Excmo. Sr. D. Jappie Chancy Mhango

Ministro de Tecnologías de la Información: Excmo. Sr. D. Nicholas Dausi.

Ministro de Asuntos Exteriores y de Cooperación Internacional: Excmo. Sr. Dr. Emmanuel Fabiano.

Ministro de Interior y Seguridad Interna: Excmo. Sra. D^a. Grace Obamba Chiumia

Ministro de Educación Cívica, Cultura y Desarrollo Comunitario: Excmo. Sra. D^a Cecilia Chazama.

Ministro de Recursos Naturales, Energía y Minas: Excmo. Sr. D. Aggrey Massi.

Ministro de Tierras, Vivienda y Desarrollo Urbano: Excmo. Sra. D^a Anna Kachikho

Viceministro de Defensa: Excmo. Sr. D. Everton Chimulirenji

Viceministro de Género, Infancia, Discapacidad y Bienestar Social: Excmo. Sr. D. Clement Mukumbwa.

Biografías

Presidente: ARTHUR PETER MUTHARIKA

Arthur Peter Mutharika, nacido en Malawi en 1940, es político, profesor y abogado, y es el actual presidente de Malawi desde mayo de 2014. Es un experto en derecho económico internacional, derecho internacional y en derecho constitucional. Ha ostentado los puestos de ministro de Justicia, ministro de Educación, Ciencias y Tecnología y también ministro de Exteriores de 2011 a 2012, encargado de mejorar las relaciones entre Reino Unido y Malawi.

El hermano pequeño de Bingu wa Mutharika, obtuvo el título de Derecho por la Universidad de Londres en 1965, y más tarde se graduó en la Universidad de Yale. Trabajó como profesor en la Universidad de Dar es Salaam (Tanzania), en la Universidad de Haile Selassie (Etiopia), en la Universidad de Rutgers (EE.UU.), en la Universidad de Makerere (Uganda) y 39 años en la Universidad de Washington (EE.UU.) y colaboró en la London School of Economics (Reino Unido).

Vicepresidente: SAULOS KLAUS CHILIMA

Saulos Klaus Chilima nació en febrero de 1973 en Malawi. Es economista y político, y desde mayo de 2014, Vicepresidente de Malawi. Es mano derecha de Peter Mutharika, con el que se presentó a las últimas elecciones del país con el partido Democratic Progressive Party (DPP).

Ministro de Asuntos Exteriores y Cooperación Internacional: EMMANUEL FABIANO

Emmanuel Fabiano, antes de su nombramiento como ministro de Asuntos Exteriores en julio de 2017, fue ministro de Educación, Ciencia y Tecnología (2014-2017) y es miembro de la Asamblea Nacional de Malawi por el distrito electoral de Chiradzulu Oeste, desde mayo de 2014.

2.2. Política exterior

Aparte de las principales organizaciones de NN U, FMI, Banco Mundial y OMC, Malawi es miembro, entre otros del convenio ACP, el Banco Africano de Desarrollo, el G-77, la CPI y organizaciones regionales como COMESA, SADC y la Unión Africana.

Malawi trata de jugar un papel más activo en la región y en la UA y participa proactivamente en las reuniones tripartitas de jefes de Estado que se vienen celebrando en los últimos años entre Zambia, Mozambique y Malawi, para tratar de temas regionales.

Malawi goza de buenas relaciones con la UE, enmarcados en el Acuerdo de Cotonou firmado en el año 2000 entre la Unión Europea y los 78 países estados de África, del Caribe y del Pacífico (ACP). Los acuerdos de comercio entre la UE y Malawi están gobernados por el EBA (Everything But Arms) que ofrece a Malawi el acceso sin cuotas al mercado europeo para todos sus productos excepto armas y munición.

La relación de cooperación entre la UE y Malawi se enmarca bajo el Acuerdo de Cotonou y por lo tanto los fondos proceden del FED. En mayo de 2017, el ministro de Finanzas viajó a Bruselas para firmar un NIP (National Indicative Program) bajo el XI FED por un valor de 560 millones de euros hasta 2020. 250 millones irán destinados a agricultura sostenible y 160 millones a educación secundaria.

3. RELACIONES BILATERALES CON ESPAÑA

3.1. Diplomáticas

Las relaciones bilaterales entre España y Malawi son excelentes. Durante los últimos meses, se han realizado diversos encuentros en diferentes foros que garantizan un nivel óptimo de entendimiento entre ambos países. No existe ningún contencioso abierto entre las autoridades de ambos países.

3.2. Económicas

COMERCIO ESPAÑA – MALAWI

A.- BALANZA COMERCIAL

BALANZA COMERCIAL (MILLONES DE EUROS)	2013	2014	2015	2016*
Importaciones	7,4	9,7	7,9	4,7
Exportaciones	1,7	1,1	5,8	1,9
Saldo	-5,7	-8,5	-2,1	-2,7

(* hasta Noviembre)

Fuente: ESTACOM.

B. DISTRIBUCIÓN DEL COMERCIO POR PRODUCTOS

PRINCIPALES PRODUCTOS IMPORTADOS 2016 (HASTA NOV.)	IMPORTE (MILES DE €)
[17] AZÚCARES Y ARTÍCULOS DE CONFITERÍA	3.999,7
[09] CAFÉ, TÉ, YERBA MATE Y ESPECIAS	504,9
[24] TABACO Y SUCEDÁNEOS DEL TABACO ELABORADOS	118,2
[41] PIELES, CUEROS	96,2
[99] OTROS	2,7
[26] MINERALES, ESCORIAS Y CENIZAS	2,5
[12] SEMILLAS OLEAG.; PLANTAS INDUSTRIALES	2,1
TOTAL	4.732

Fuente: ESTACOM.

PRINCIPALES PRODUCTOS EXPORTADOS 2016 (HASTA NOV.)	IMPORTE (MILES DE €)
[85] APARATOS Y MATERIAS ELÉCTRICOS	781,6
[84] MAQUINARIA Y APARATOS MECÁNICOS	508,1
[39] MATERIALES PLÁSTICOS Y SUS MANUFACTURAS	396,8
[30] PRODUCTOS FARMACÉUTICOS	94,2
[32] TANINO; MATERIAS COLORANTES; PINTURA	65,6
[59] TEJIDOS TÉCNICOS; RECUBIERTOS	59,3
[38] OTROS PRODUCTOS QUÍMICOS	50,6
TOTAL	1.982,1

Fuente: ESTACOM.

Las relaciones económicas entre España y el país africano son puntuales y muy escasas. Malawi ocupa la posición 188 en el ranking de países destino de las exportaciones españolas, y la posición 151 en el ranking de países origen de las importaciones españolas.

En el año 2015 tuvo lugar un fuerte incremento de nuestras exportaciones, que superaron los 5 millones de euros, debido principalmente a una operación de exportación de materias de señalización ferroviaria, para el proyecto de ampliación de la red ferroviaria que está desarrollando la brasileña Vale.

El comercio es desequilibrado en su contenido. España exporta productos industriales mientras que Malawi exporta productos agroalimentarios.

3.3. Cooperación

España está comprometida con el desarrollo del país africano a través de NN.UU., el PMA (Programa Mundial de Alimentos) y mediante el Fondo Europeo de Desarrollo de la Unión Europea, del cual España es el quinto contribuyente.

En septiembre de 2014, España y Malawi firmaron un MOU (Memorandum of Understanding) de Cooperación, con la intención de colaborar conjuntamente en caso de desastres naturales, agricultura, fomento de energías renovables, seguridad alimenticia y turismo sostenible. En este marco, destaca la financiación por España de un proyecto de la FAO de selección y distribución de semillas del que se beneficiaron 13.000 hogares en Ntchisi, Dowa y Kasungu por valor de 500.000 euros.

Con cargo al fondo España-NEPAD para el Empoderamiento de las Mujeres Africanas, marco de la convocatoria de proyectos institucionales y de la sociedad civil, se seleccionaron dos proyectos para Malawi presentados por sendas ONGs, por un importe total de 195.400 euros, así como un proyecto de ámbito regional en el que se encontraba incluido Malawi, de la ONG Equality Now con un presupuesto de 80.000 euros. En el marco de la segunda convocatoria se aprobó un proyecto para Malawi de apoyo a jóvenes emprendedoras, por valor de 83.000 euros, que finalizó en abril de 2014.

Se encuentran presentes en Malawi las ONGs: Manos Unidas y África Directo. El Gobierno de Aragón ha financiado varios proyectos en los sectores de sanidad, educación y alimentación dentro de su "Plan Director de la Cooperación Aragonesa para el Desarrollo 2012-2015".

3.4. Relación de visita en ambos sentidos

Las visitas bilaterales han sido limitadas. Destaca que en 2008, la actual presidenta y entonces ministra de Asuntos Exteriores, Sra Joyce Banda, fue invitada por España a formar parte del Foro España-África de Mujeres por un Mundo Mejor, que tuvo lugar en Niamey, Níger.

3.5. Relación de declaraciones, tratados y acuerdos firmados

En septiembre de 2014, España y Malawi firmaron un MOU (Memorandum of Understanding) de Cooperación, con la intención de colaborar conjuntamente en caso de desastres naturales, agricultura, fomento de energías renovables, seguridad alimenticia y turismo sostenible.

3.6. Datos de la Representación

Embajada de España

16 Phillips Avenue. Belgravia
Harare. Zimbabue
Teléfono: (263 4) 250740/2. Fax: (263 4) 795440
Teléfono emergencia consular: (263) 0772 436 620
Correo electrónico: Emb.harare@maec.es

España cuenta con una cónsul honoraria en Lilongüe, la Sra. M^a Ángeles Soriano, de nacionalidad española:

Dirección: Avignon Holdings Africa Ltd.
Railways Yard
Salima Road
Kanengo
Lilongüe MALAWI
Teléfono: (265 1) 795474/ 710518
Móvil: (265) 999846081
Correo electrónico: Mangeles.soriano@gmail.com/ mgiannakis@farmersworld.net



GOBIERNO
DE ESPAÑA

MINISTERIO
DE ASUNTOS EXTERIORES, UNIÓN EUROPEA
Y COOPERACIÓN

DIRECCIÓN GENERAL
DE COMUNICACIÓN
E INFORMACIÓN DIPLOMÁTICA